LA PROVINCIA

DIARIO DE FALANGE ESPAÑOLA DE LAS J. O. N. S.

Apartado núm. 43 — DECANO DE LA PRENSA DE HUELVA — Franqueo concertado

Fundado en 1872 — II Epoca.- Núm. 24 — Ejemplar 15 Céntimos — Sábado 21 de Noviembre de 1936

EDITORIAL

Los desertores

Pasados los primeros momentos de dolor, seguimos los onubenses un poco al margen de cuanto está aconteciendo, como si en la tragedia que tiene lugar en España no fuéramos también actores.

Dolorosamente a poco que miremos, podemos contemplar horrorizados la humareda que levanta la llama de los odios, los despojos y desastres de una guerra sangrienta, la ruina de los pueblos, el baldón de una civilización sin Dios, eco de las doctrinas más antisociales y revolucionarias, disfrazadas con los gritos de igualdad, libertad, fraternidad; gritos que fueron la semilla que engendró los ponzoñosos frutos, que hoy recogemos, de desesperación y de muerte; herencia legítima, irremediable, de esos principios demoledores que han originado esta lucha que no tiene precedentes en la historia.

Pero el vendaval pasó y nosotros nos dormimos tranquilos sobre laureles que no hemos ganado; pasó la tormenta y pensamos que nuestra misión terminó, como si ya brillase en toda España el sol de la paz.

Y esto, lectores onubenses, no puede ser; no puede tolerarse el permanecer con los brazos cruzados: hay que ayudar, hay que desprenderse de todo, hay que rehacer, hay que resurgir, hay que avanzar de nuevo y hay que restaurar y ahondar: todo lo tenemos que hacer, todo, absolutamente todo menos mirar con indiferencia estoica, porque es suicida y porque pensamos con Desjardins, aunque no coincidamos más que en esto, que si la guerra es un efecto bestial y horrible,, hay algo peor que ella y es la deserción tranquila, hecha estado crónico, vivir lo más muellemente posible, con el menor esfuerzo posible.

No olvidemos que la sociedad futura por la que peleamos, para que subsista tiene que tener el sacrificio en su base y en su cima, y que cuanto tenemos hoy, todo, absolutamente todo, es un regalo que nos han hecho nuestros hermanos, que luchan en el frente y si en pago nos reconcentramos en nuestro egoismo merecemos el castigo de Quien estando por cima de todos, solamente ve en nosotros el comportamiento de hijos desnaturalizados y malvados.

Violentos combates en la Ciudad Universitaria

Madrid.—La Junta de Defensa de Madrid comunica a medio día que durante la noche se habían trabado violentos combates en la zona de la Ciudad Universitaria, donde dominan los nacionales.

Reconoce después que la Casa de Velázquez está ocupada por las fuerzas de Regulares.

La aviación nacional bombardeó las líneas defensivas rojas, a las tres de la madrugada.

Marcha hacia Burgos el embajador italiano

Roma.—Fué nombrado Encargado de Negocios cerca del Gobierno del general Franco, el señor Ciuti, antiguo consejero de la Embajada que estaba últimamente en Alicante.

El nuevo Encargado de Negocios partió inmediatamente para Burgos.

En el Madrid conquistado reina la más absoluta normalidad

Madrid.—En la Ciudad Universitaria y Casa de Campo, las autoridades gestoras municipales designadas por el general Franco para hacerse cargo del Ayuntamiento de Madrid, han normalizado por completo los servicios de víveres y abastecimiento, así como también Casas de Socorro y puestos de policía, que garantizan a los millares de madrileños que ya tranquilamente residen en este sector una seguridad y normalidad absolutas.

El palacio de Comunicaciones evacuado

Madrid.—Se informa oficialmente que todos los servicios de Correos y Telégrafos instalados en el Palacio de Comunicaciones, en la plaza de la Cibeles, han sido evacuados, funcionando tan solo estos servicios en las sucursales urbanas situadas en los sectores en que aún domina el Ejército.

Más de un centenar de casas ocupadas

Madrid.—Ayer, a las siete de la tarde, las fuerzas nacionales de la columna Tella tenían ocupadas más de un centenar de casas en las inmediaciones de los puentes de Segovia y Tole-

Ruda lucha en El Escorial

Avila.—Los rojos intentaron romper el cerco de El Escorial en las cercanías de Las Rozas.

Los nacionales les batieron rudamente, haciéndoseles numerosísimas bajas, que se calculan en varios centenares de hombres.

RESTOS DE UN BUQUE SOVIETICO

Palma de Mallorca.—Un vapor mercante ha hallado restos de un buque soviético a la altura de Barcelona.

El Consejero de la Embajada alemana visita a Franco

Burgos.—Ha llegado el consejero de Embajada, conde Duoulin-Eckert, de la Legación alemana en Lisboa, habiendo hecho el viaje en avión, llevando el encargo de comunicar al Gobierno del general Franco que el Gobierno alemán nombrará cerca del Gobierno Nacional de España un Encargado de Negocios a fin de iniciar las relaciones diplomáticas.

El conde Duoulin, fué recibido seguidamente en audiencia por el general Franco.

Por parte del pueblo español, el representante alemán fué objeto de constantes ovaciones, tanto en el viaje de ida como a su regreso del cuartel general.

Ha sido entregado a la Marina nacional un nuevo crucero

Ferrol.—Terminadas las pruebas últimas, fué entregado a la Marina de guerra nacional el crucero "Baleares", con un desplazamiento de 10.000 toneladas y artillería gruesa de ocho piezas de 200 milímetros.

Inmediatamente tomó combustible, víveres, agua y municiones, haciéndose a la mar en servicio activo y sin que se conozca hacia donde se dirige.

Magnífica potencia de nuestra aviación

El pueblo de Madrid contempla asombrado desde las azoteas, como vuelan sobre ellas cuarenta aviones nacionales que destrozan a varios del enemigo

Talavera de la Reina.—Nuestra aviación efectuó un intenso bombardeo durante todo el día de ayer sobre determinados objetivos militares y las líneas de defensa enemiga.

Por la tarde hubo un momento de magnífica demostración de la potencia de nuestra Aviación volando cuarenta aparatos sobre Madrid, que ofrecían un vistoso espectáculo que contemplaba el vecindario desde las azoteas, reflejándose en la mayor parte de los rostros gran satisfacción

Poco después se presentaron en el horizonte varios aparatos rojos, pero en cuanto se colocaron los nuestros en posición de pelea, los aviones enemigos viraron rápidamente, siendo perseguidos por nuestros cazas que entablaron un espectacular combate del que salieron los nuestros victoriosos, derribando varios aparatos enemigos, cuyo número no podemos precisar.

Vivir en Madrid es peor que la muerte

París.—Un corresponsal de guerra telegrafía a su periódico desde Madrid las siguientes noticias:

"En plena Puerta del Sol he visto a unos hombres caer en el suelo, bajo el peso de los fardos llenos de pobres muebles y, cosa inolvidable, que traían dentro de una especie de caja arrastrada por un burro y un hombre de mediana edad conducía el asno por la brida.

Dentro de la caja se hallaba sentado, encima de unos fardos de ropa, una mujer, apretando a un niño contra su pecho.

Un viejo decrépito se arrastraba al lado del coche.

Las víctimas vivientes de esta atroz guerra civil sufren un destino más trágico que los muertos.

Los Comités de barrio dan a los refugiados billetes de alojamiento para instalarlos en el domicilio de los vecinos de la capital.

Una tasa se percibe en casa de todos los vecinos y para la manutención de estos desgraciados

Los que no albergan a ningún refugiado pagan doble tasa.

«Una Patria, Un Estado, Un Caudillo»

Cataluña República soviética

Vitoria.—La Generalidad de Cataluña, ante su fracaso en la labor de preparación para la guerra, no ha tenido más remedio ante las amenazas de los comunistas y sindicalistas, que dar una nota diciendo que Cataluña queda declarada República soviética.

Grandes precauciones en Barcelona

Barcelona.—Anoche han empezado las pruebas de defensa y vigilancia del puerto y capital contra el bloqueo de la Marina y Aviación nacional.

Se ha radiado reiteradas veces una nota en la que se pide al pueblo barcelonés calma y serenidad ante la prueba que va a tener que soportar.

Durante el día de ayer y el de hoy no ha entrado ningún barco en el puerto, lo que hace suponer que el bloqueo ha comenzado.

Los rojos se quedan sin gasolina

Madrid.—En el campo rojo se nota gran escasez de gasolina, hasta el extremo de que los automóviles y camiones que están evacuando gentes hacia Levante traen, en los viajes de regreso, gasolina, juntamente con los víveres que suministran Valencia y Murcia.

Para dar idea de la escasez que padecen los marxistas, bastará decir que a un tanque soviético se le agotó la esencia en pleno ataque a las líneas nacionales, quedando paralizado y siendo apresado por los Regulares.

© Ayuntamiento de Huelva

La tarea futura

Meditaciones del momento

Por Manuel Iribarren

Quédese para el cronista el relato de las operaciones militares que hoy absorben la atención del lector. Quédese para el Alto Mando que, a los ojos malignos del mundo, está acreditando su pericia, el planeamiento y logro de la victoria final. Al escritor genuino siempre le quedará reservado el porvenir. Solo la imaginación, con su lógica falible, puede otear en el horizonte, que brado por los horrores de la guerra, las consecuencias probables del triunfo.

Existe, desde luego, dentro de la diversa "fauna humana", una especie perniciosa que habrá de condenar, cuando menos, al ostracismo. Son los prudentes, los previsores--fermento simulado de derrotistas-- tan excesivamente previsores que jamás se arriesgarán a construir una sola casa por no exponerse a que algún movimiento sísmico la destruya.

En el ánimo de todos está que la primera etapa del porvenir ha de ser ardua y difícil. Pero el afán de sacrificio obviará dificultades, atentos --obreros y patronos, pobres y ricos, ignorantes y sabios-- a aquella célebre consigna que dictó para la posteridad nuestro inmenso Lope de Vega: ¡TODOS A UNA!

Sí; todos a una, con buena voluntad, por España y para España.

Quienes no conocen otro norte de conducta que el sedimento biliar de sus fracasos, ya vaticinan calamidades y, lo que es peor aún (hay que decirlo) diferencias de criterio entre las distintas fuerzas nacionalistas que luchan, hermanadas por un mismo ideal, al lado del Ejército salvador.

Por un mismo ideal, sí; que a todos nos une el suave yugo del amor --desvelado amor hacia la Madre herida--. Y aparte nobles competiciones y ansias de emulación heroica en este cruento campeonato de patriotismo, justo es reconocer que un Haz común de cinco flechas apretadas nos solidariza. Cinco flechas representativas de Dios, Patria, Autoridad, Trabajo, Antiparlamentarismo...

De acuerdo España consigo misma en la substancial, ¿será posible que minúsculas diferencias de criterio entorpezcan la tarea futura? Sólo los malintencionados pueden creerlo así. Ni debe ser, ni será. El glorioso general Franco, que ha acreditado su legítimo caudillaje pasando el Rubicón y ciñéndose, repetidas veces, el laurel de la victoria, realizará el imprescindible milagro de fundir en un solo anhelo nacional, los anhelos dispersos.

La atención de los buenos españoles que no pueden menos de sentirse optimista, habrá de concentrarse, desde ahora, en la tarea futura. Larga tarea de reconstrucción, la cual exigiría un perfecto encasillado del esfuerzo de todos, ergido por la aptitud de cada cual.

Porque no basta hacerse eco, como Shakespeare del clamor del rey Lear que, loco, afirmaba maltratado por la nieve y el viento: "¡Oh, no hay que razonar sobre la necesidad!" Si hay que razonar sobre la necesidad y, después de purificarla en el alambique de la experiencia, hacerla cálculo.

Ni basta decir, de una manera categórica, refiriéndose a la cuestión social, que al obrero hay que darle de comer COMO SEA. Porque ese impreciso COMO SEA tiene que plasmar necesariamente en un sitesma factible y beneficioso para la nación. Y aquí el problema reclama la autoridad indiscutible del técnico. Del técnico que, abiertas de par en par las puertas del futuro, ocupará el lugar que le corersponde en la Economía, Ejército, Instrucción pública, Obras y Hacienda nacionales, usurpando por el político profesional, inútil parlanchín y arrivista.

Espana tiene prisa y no puede entretenerse en buscar definiciones que están latentes en la inteligencia de todos. Camina hacia el Porvenir, sin olvidar su glorioso Pasado, y sin olvidar tampoco (sería lamentable) los tremendos errores que acarrearon su ruina.

RETAZOS

Vivir santamente es algo, pero morir por la Patria, que sufre, lo es todo.

* * *

Somos lo bostantes jóvenes, y nuestras ilusiones son tan azules, que sin miedo al fango terreno podemo caminar mirando al cielo.

* * *

F. E. de las J. O. N. S. nació en la lucha y vivirá en el trabajo. Somos lo que somos, y no cabe en la interprotación de nuestros actos la duda porque son tan claros y limpios de intención que podemos vivir en una casa de cristal.

* * *

No creen en nosotros porque somos jóvenes; pero nos juzgan mal porque no somos viejos.

* * *

Desearíamos saber qué ha hecho Falange Española de las J. O. N. S. a la mayoría de los que nunca hicieron nada inútiles charlatanes callejeros, para que, con una preferencia inusitada, que agradacemos en todo su valor, y con fogosos entusiasmos momentáneos la eleven ahora hasta el púlpito de su escasa ignorancia y desde allí nos hagan blanco de sus rencores y nos denuncien como pobres pecadores manchados da todas las culpas.

* * *

Trabajamos, luchamos y lucharemos por una España en la que la ruindad y la miseria, lepras del espiritu, se sustituyan por el renunciamiento individual y la grandeza de corazón.

* * *

Queremos, sin ridículas manifestaciones fingidas, a todos los demás españoles que como los nuestros y a su lado luchan contra la anti-España, no porque sean buenos o malos, sino porque son nuestros hermanos.

* * *

La España una, grande y libre, que anhelamos no se creará con palabras que mueren a flor de los labios, solo se conseguira poniendo nuestro corazón de peldaño para el sufrimiento y nuestra alma en la empresa.

* * *

Hablad menos y haced más. No perdais el tiempo en la pequeñez. Recoged el grano y dejad que la paja se la lleve el viento.

* * *

La murmuración es el arma de lo contrahechos de espíritu. Las jorobas del alma tienen un punto de contacto con el infierno.

REALIDADES

La hora del desprendimiento

Indudablemente ha llegado la hora del desprendimiento por parte de todos, y a medida de las fuerzas económicas de cada uno, para atender las muchas necesidades que reclama la situación actual.

Pero, aquel desprendimiento, como digo, debe ser, tiene que ser —y esto conviene subrayarlo—, con arreglo a las disponibilidades de cada uno, contribuyendo con la cuantía que a cada cual corresponda.

Las suscripciones abiertas para cubrir los enormes gastos que arrostra una guerra como la presente, no alcanza hoy la suma que debieran. Se aprecian cantidades irrisorias junto a nombres de personas que disfrutan de grande fortuna, ofreciendo un contraste desproporcionado en contra con las aportaciones hechas por cualquier ciudadano que "parece" una regular posición.

Y es que la mayor parte de los capitalistas no tienen en cuenta que el día 18 de Julio no eran dueños ni de sus vidas ni de sus capitales y que ahora gracias a los buenos españoles pueden disponer todo libremente: porque si no no repararían en entregar para la Patria una buena parte de su dinero, porque la Patria lo necesita.

Despojada por los dirigentes rojos hasta de la reserva de oro que en el Banco de España poseía —unos 2.200 millones— si no le son restituídos, España quedara arruinada para muchísimos años.

Las salvajes hordas marxistas dejaron a la Macarena sin capilla. Quemaron las sayas de la Virgen, confeccionadas con los más lujosos capotes de paseo de los toreros de su tierra; destrozaron el antiguo varal del palio, los candelabros de cola, el estandarte.

Pero como es una Virgen muy española, la Virgen de la Esperanza ha inclinado su cabeza coronada, para dejar en el tesoro de la Patria su corona, que la Patria le labró.

He aquí un gran rasgo que da la pauta a seguir y que debe ser imitado por todos, por los que posean cuantiosos medios de fortuna y por los que tienen poco, ya que además de un deber es un honor cooperar en la medida de sus recursos, por modestos que sean, a esta obra magna; y así, estoy seguro que la lista de los contribuyentes coincidirá sin omisión alguna, con los medios de fortuna de todos los patriotas.

V. CIAURRIZ

Lepe

EL JEFE PROVINCIAL DE "FLECHAS" NOS VISITA

Anoche, a primera hora, de regreso de Isla Cristina, estuvo en ésta, revistando a nuestros "flechas", el Jefe provincial, camarada José de La Rosa.

Noticiosos nuestros "flechas" de la visita del Jefe, con anticipación se hallaban formados en la explanada de la calle General Queipo de Llano. De las Milicias Femeninas también se encontraban muchas bellas falangistas, con la Jefe local, camarada Manuela Quintero. Numeroso público invadía aquel lugar y muchas fachadas se hallaban iluminadas.

La presencia del Jefe, fué acogida con manifestaciones de júbilo, y la banda de música de Villarreal, interpretó el Himno de Falange, que fué oido en medio del mayor silencio y emoción.

Seguidamente, revistó a los "flechas", y en su presencia hicieron éstos diversos ejercicios, que fueron ejecutados con toda marcialidad y orden, revelando una vez más su excelente organización.

El camarada Jefe provincial, conversó con varios niños, interesándose por la buena marcha de estas milicias.

Para el Jefe local, camarada José Polo Moreno y el Instructor Sr. Escalante, tuvo frases de elogio, expresando la satisfacción que le había causado la revista, prometiendo volver pronto a Lepe.

El numeroso público allí congregado, aplaudió a los "flechas" repetidas veces y el camarada La Rosa fué objeto de constantes manifestaciones de simpatías.

Nuestros "flechas", por los pueblos vecinos, llevan conquistados muchos aplausos. Su labor es meritoria ya que están cooperando en todos los actos religiosos y de espíritu patriótico.

¡Arriba España!

CORRESPONSAL

Lepe, 19 Noviembre de 1936.

Universalidad de España

Hay que pensar en una España nueva, en efecto, ¿pero qué España nueva? Hay que crear una España grande, en efecto, ¿pero qué España grande? ¿Qué España una, grande y libre? ¿Qué España, camaradas, camisas azules, hay que hacer? Hay que hacer, amigo camarada, fíjate, hay que hacer y nunca ocasión más propicia que la actual en que todo está deshecho y cada hombre nuevo se propone rehacer. Rehacer de la mejor forma posible, sobre las ruinas, en las ruinas que, paradójicamente, feliz paradoja, vinieron a nosotros como signo, señal con ademán impaciente, sobriedad de símbolo, a advertirnos esta verdad por si, descuidados, no nos habíamos dado cuenta; o, y habría sido lo peor, una ráfaga de viento malo hubiese pasado sobre nuestras cabezas humillándonos a la tontería. Nada de esto. La advertencia no hacía falta, porque esta advertencia urgente ya la habíamos hecho nosotros sobre las piedras caídas de España. Allí donde una piedra ha buscado su trasfondo terreno hemos levantado una fe verdadera y cierta, una creencia que nos llega como divina música celestial sin adormecernos, porque no hay que estar dormido, sino despierto.

Sobre los pueblos que quedaron deshabitados, sin nadie para contar su desgracia y su epifanía, debemos pensar, y cada pueblo es España y cada uno de nosotros somos España. La España con nervio y espíritu. La España que respira su historia, voluptuosamente, recreándose, rehaciéndose, ahora deshecha y caída, nos llama para que cada uno de nosotros cumplamos con nuestro deber inaplazable: el de darle universalidad.

Porque la España que pensamos y haremos es así: Universal. Grande por lo universal; nueva por su admirable universalidad. No pensamos en una España aldeana y tonta, recayendo en sus vicios, en su indolencia, en su pereza de tipo meridional falso, en su literatura de colorines, literatura de colorín colorado ingenua, que tan clavada la mal llevaban los que nunca comprendieron lo auténtico español: lo universal de España.

Cuando elevamos la fe sobre las piedras que cayeron para siempre, soñamos en la España recobrada, en la infraespaña que ya tiene volumen preciso en nuestro espíritu de español rehecho.

Cl. A.

La Patria necesitó a sus hijos y sus hijos fueron a ella. La Patria necesitó oro y sus voces cayeron en el vacío. Solo los humildes supieron responder.

El Bolchevismo

en la teoría y en la práctica

Por el Dr. Joseph Goebbels

Discurso pronunciado en Nuremberga el 19 de Septiembre de 1936 en el octavo Congreso Nacionalsocialista

Folletón de LA PROVINCIA de F. E.

Núm. 5

(Continuación)

comunista de la ciudad no han sido atendidas. Continuamos lo mismo que antes."

Aunque la comida de un obrero ruso se compone tan sólo de pan, sopa de coles y poleada, tiene que gastar en su manutención el 75 por 100 de sus ingresos. Si quisiera alimentarse como el trabajador alemán habría de gastar por término medio el doble de su jornal. Una frase bien conocida del bolchevismo es aquella de la libertad del trabajo para todos.

El 20 de junio de 1932, el periódico "Rote Fahne" escribía: "Mirad la situación en Moscú, en Bakú, en Nowosibirsk y juzgad. No se pueden lograr trabajo, pan y libertad sin luchar siguiendo el ejemplo de los bolcheviques." Ahora bien, la manera de trabajar el obrero soviético podemos calificarla en justicia de trabajo de esclavo. Pero aún se ha llegado a más: le estaba reservado a la Unión Soviética el triste honor de restablecer la esclavitud en el verdadero sentido de la palabra. Unos seis millones de seres humanos pasan tormentos infernales en los campamentos de trabajos forzados de la Unión Soviética. En 30 de estos inmensos campamentos, el bolchevismo explota fuerzas del obrero hasta límites increíbles.

A orillas del canal "Stalin-Mar Blanco", construido de esta manera, hay enterrados millares de aquellos desventurados.

Los judíos de lo G. P. U. los forzaban a trabajar en esas obras con una intensidad mortal. He aquí los nombres de esos esbirros: Herschel Jagoda, Davidsohn, Kwasnitzki, Isaaksohn, Rottenberg, Ginsburg, Brodski, Berensohn, Dorfmann, Kegner, Angert y otros.

La raza de Judá azota la "patria del proletariado" con el látigo bolchevique.

La propaganda bolchevique pretende haber librado a los campesinos de las garras del capital explotador. Para atraerse a los campesinos, el bolchevismo ha fundado la "Internacional campesina" en cuyo programa puede leerse: "Exigimos la supresión de cargas fiscales, la disminución de impuestos para los labradores modestos, la expropiación sin indemnización alguna de los latifundios y que la tierra sea distribuida gratuitamente a los hijos de los campesinos para que la cultiven." Ahora bien, ¿cuál es la realidad? Las existencias de cereales en la Rusia soviética —que en otros tiempos casi sus ...carcn a la Europa occidental— no pueden hoy ni aun siquiera satisfacer las primordiales necesidades de la población rusa. La Rusia soviética cuenta hoy con millones de famélicos.

Entre la institución terrorista G. P. U. y los campesinos se ha entablado una lucha encarnizada.

Los judíos Kaganowitsch, Jagoda y Baumann han realizado el reparto de tierras, apelando a la más extrema violencia y aniquilando a más de 15 millones de campesinos con sus familias.

El principal "éxito" de la política rural de los bolcheviques es la ley terrorista del 7 de agosto de 1932 que impone como únicas penas a los campesinos por cualquier falta cometida, la muerte, la de 10 años de reclusión o la de trabajos forzados.

Para poder aplicar esta ley, el bolchevismo judío abusa hasta de los niños, a los que azuza contra sus propios padres. El "Iswestija" del 28 de mayo de 1934 cuenta que una chiquilla ha denunciado a su padre por haberse apropiado de trigo perteneciente a la colectividad.

El padre fué condenado a la pena de muerte, según la ley terrorista antes citada, y la niña felicitada públicamente.

Bajo el régimen liberal en Alemania, el partido comunista incluía en su famoso programa militar las exigencias siguientes: Art. 12.—Destitución de todas las autoridades y jefes no gratos. Art. 20.—Supresión de cuarteles y abolición del principio de "ciega obediencia" a los superiores, así como la democratización del ejército.

Sin embargo, en cuanto triunfó la dictadura bolchevique, se decretó la movilización general obligatoria de los trabajadores de todas clases. Al que no se somete, se le fusila o se le encierra en los sótanos sangrientos de la Tcheka.

En lugar de las previstas milicias voluntarias, se establece la unidad de mando, la férrea disciplina del proletariado, el régimen de cuarteles en todo su rigor y los consejos de guerra.

Los "camaradas-comandantes" pasaron a ser tenientes capitanes, en fin todo el escalafón de la jerarquía militar hasta mariscal rojo.

Y, entretanto, el judío soviético Rabinowitch confiera cínicamente que la pretendida "democratización" del ejército no era más que un "pretexto para apoderarse del mismo".

Otro de los tópicos bolcheviques, que a más incautos ha alucinado, es el de la "emancipación de la mujer". Se la prometía librarla de los trabajos domésticos y colocarla en pie de igualdad con el hombre. "La revolución será un fracaso en tanto que no arroje por la borda la idea de familia con sus lazos y deberes", ha proclamado solemne y enfáticamente el Komintern en su asamblea de 1924. Pero, en la práctica, ¿qué se ha hecho de esta preconizada y preciada emancipación de la mujer? Ahora, más que nunca, la mujer rural está entregada a la voluntad omnímoda del hombre. Debe atender a su subsistencia, dedicándose a los trabajos más penosos.

Hasta en los tristemente célebres campamentos de trabajo forzoso se encuentran más de un millón de mujeres.

Otra de las promesas de la propaganda bolchevique es que la mujer no tendrá que ocuparse en absoluto de sus hijos, por encargarse de ellos el Estado. Pero, al mismo tiempo, la pren

(Continuará).

© Ayuntamiento de Huelva

DE LA FALANGE

Verdades a España

España se moría porque habían pocos que le dijeran sus verdades. Sus verdades duras y afiladas que se le entren por el alma como una quilla dolorosa. Que lleguen a lo más hondo del alma de España, con un grito de pena desolada y voluntad de hierro candente, cauterio necesario de sus lacras. De sus lacras que no se curan corriendo sobre ellas el velo de un silencio, que no es sino falsa caridad. Falsa caridad, si, y no otra cosa, alentadora de nuevos pecados. España tiene sus pecados y la mejor caridad es quitárselos cara a cara, castigándoselos con dureza de acero. Pero del acero, solo la dureza, que no la frialdad. Porque hace falta poner pasión, furia si es necesario, cuando queremos corregir los pecados de una madre disoluta. Esto es cruel si quereis; pero es una verdad. Y hay que quitarla así, despojada de todo ropaje, desnuda como una Virgen atormentada de tragedia. Sí, España, Madre España. Te quedaste viuda joven de un pasado histórico esplendoroso y no supiste conservar tu dignidad de viuda de héroes. Coqueteaste con todos sin hacer caso de tus hijos que lloraban tu vergüenza. Te dejaste llevar por los que mal te querían, que te arrastraron a una orgía loca de internacionalismo. Y cuando uno de nosotros quería quitarte llamándote a tu puesto de matrona digna y noble, se nos empujaba, se reían de nosotros haciendo escarnio de nuestro dolor. Y tú, estabas con ellos, desoyéndonos, despreciándonos, odiándonos tal vez. Ibas ya ebria, loca, en brazos de unos y otros, cada vez más cerca del abismo al que querían arrojarte. Llegaste hasta el borde y hubieras caído. Tuviste un gesto de angustia, de terror. Te viste, perdida. Pero allí estábamos nootros. Nosotros y un muro levantado con el heroismo de todos los que cayeron obscura y silenciosamente en la lucha a muerte de cada dia.

Por eso, hoy, Madre España, te gritamos nuestro dolor de tus pecados. Pero te lo gritamos nosotros solos, con el derecho que a ello nos da ser hijos tuyos. Y nadie que no seamos nosotros, se atreverá a echarte en cara tu pasado reciente. Aquí estamos nosotros para evitarlo. Te estamos labrando un futuro digno de tu Historia y es necesario que tu vergüenza quede borrada de sus páginas, por un presente rectilíneo de sacrificios y rectitudes. Ni huella queremos dejarte de tus lacras. Aunque para ello tengamos que quitarte tus culpas con voz dura y ardiente como un cauterio.

ESPAÑA UNA, GRANDE, LIBRE

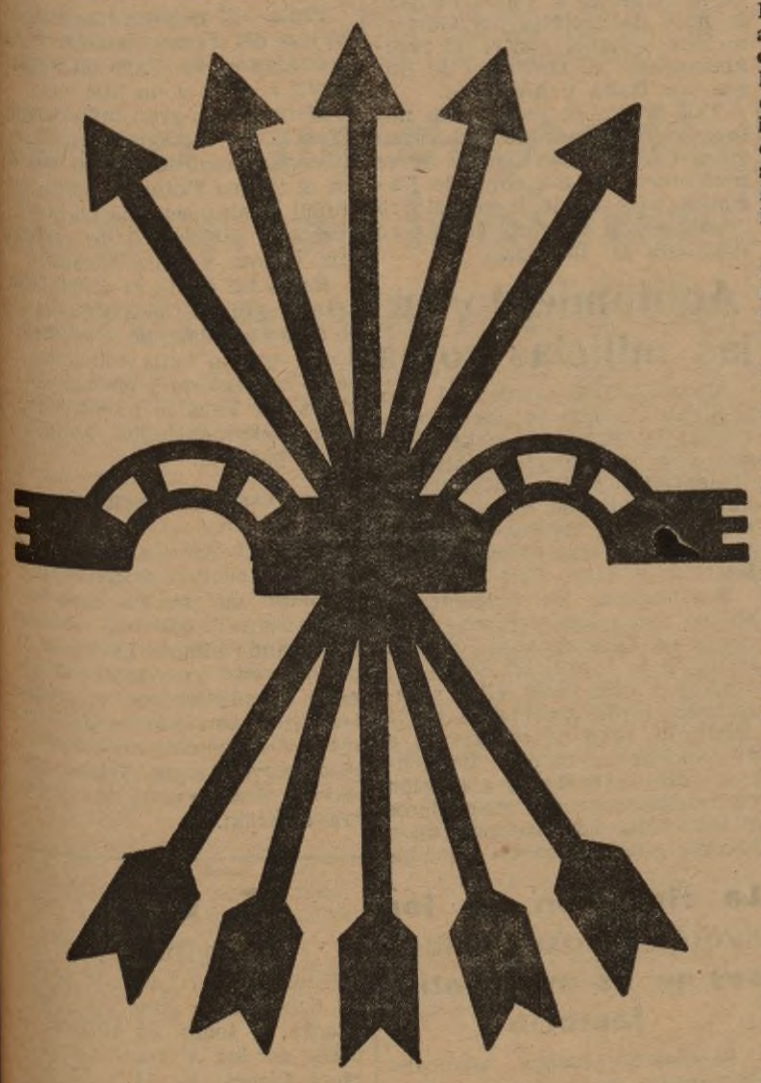

Hacia la ruta azul

Otra vez con «Los Pinzones»

Mañana volveré de nuevo al frente. En tierras cordobesas me esperan esas horas inolvidables, llenas de niquietudes y emociones nuevas que embriagan con la fuerza de los vinos añejos.

Vuelvo otra vez al lado de esa buena gente del Alosno, de Almonte, de Cartaya, de todos esos bravos camaradas que aprendieron en la vigilia de los parapetos. como se desesperaba en sus fusiles morenos, un amanecer de guerra. Me espera Antoñillo Carrasco, Mariano Marín, Paco Delgado que saben dar valientemente la cara al enemigo y que después en el silencio preñado de los augurios de las noches tranquilas saben también contar a las estrellas en la letra castiza de un fandanguillo alosnero, la nostalgia de sus cariños lejanos.

Mientras en los pueblos de la retaguardia, todas las unidades se clavan impaciente, en el castillo famoso del romance, ellos con la constancia y el valor anónimo que caracteriza a la Falange, van vistiendo de azul poquito a poco trozos casi olvidados del cielo español, corrigiendo contornos y perfiles del viejo mapa imperial.

La Granjuela, Valsequillo y Los Blázquez, esos pueblecitos de nombres sonoros, ganados por nosotros y defendidos después heroicamente del ataque rojo, esas tierras regadas ya con la sangre generosa de los mozos de Huelva serán ya seimpre un motivo de añoranzas, cuando después terminada la guerra, las veladas familiares al lado del fuego, sustituyan a esas otras veladas al raso, arma tensa bajo las estrellas.

Mañana vuelvo al frente... El corazón se hincha de nobles impaciencias de lucha. Allí recibimos la noticia esperada del triunfo en Madrid, y sobre los picachos de la sierra de Córdoba, hogueras de victoria harán a los hermanos de otros frentes el saludo guerrero de "Los Pinzones".

Las madres que hoy lloran por aquellos chiquillos tan hombres que dejamos en el cementerio de Peñarroya saben que la sangre de sus hijos sería fecunda. La Segunda Bandera de Huelva vengará a sus primeros caidos de esa canalla maldita que aún profana pedazos de la Patria que no le enseñaron a querer.

Desde los luceros, esos niños hombres, vigilarán nuestra ruta azul. Sepamos camaradas según su ejemplo glorioso. Cuando el tren me lleve mañana, de nuevo hasta vosotros, yo espero encontrar a "Los Pinzones" dispuestos como siempre a que el grito de ¡Arriba España! tenga la sonoridad exacta que le supo dar nuestro caudillo ausente.

F. JIMENEZ

Palabras y acciones

Desde el advenimiento de la República hasta el 18 de Julio, abierto como una naranja de luz que dió claridad a Andalucía honda, clásica y vieja, donde se encuentra el destino trágico de la vida española: a Castilla, ancha y seca como pecho de varón según Ortega, tierra para soñar lejanías, esquina donde topar con lo Universal.

Durante ese periodo de tiempo la existencia del Estado, los problemas nacionales se resolvían con palabras.

Y como por la boca muere el pez, el pez de la República era todo agonía, plata en su dolor último.

El Poder estaba en la calle. Es decir, callado, mudo de autoridad. Palabras y más palabras manga ancha para las cuestiones palpitantes, mangas de capirotes en los altos puestos de la administración nacional.

Y España era su negación.

La España culta, suspiro de morir por no morir de Santa Teresa y morir por vivir de Garcilaso, desaparecía bajo una costra de palabrería, entre retórica y silogismos ausentes del concepto de la angustia española.

Y fué la Falange quien tomó el pulso a la Patria Por los campos, contra el redondo horizonte dilatado, trabajadores de Castilla, campesinos andaluces, con calor concreto de realidades, fué la Falange constituyendo la esencia íntima de España.

Estamos ahora en el amanecer. Rotunda luz quieta de acciones dibuja su claridad contra los cielos renovados.

No adulteremos a España partida. como un alma, con nuevas palabras, palabrerís, que el pez se muere por lo boca, y nos está costando mucha sangre.

Dejemos la retórica que hace chato el perfil, y vamos a la realidad de un pueblo con hambre de pan y de justicia.

La espiga debe darnos ejemplo. Vertical contra las brisas, madurando en altitud, y cuando cae sobre la tierra pletórica de gérmenes, se multiplica su parto se reparte, y así, partidos y repartidos en nuestro descenso, podemos tender a que nuestra águila ponga su doble sombra sobre otros cielos.

Necesitamos acciones, no palabras

Es preciso, como en el manifiesto futurista de Marinetti lanzar nuestro reto juvenil a las estrellas.

Gentes de izquierda en la Falange

Se nos critica por gentes que desconocen en absoluto a la Falange --todavía ocurre esto-- el que se dé cabida en nuestras filas a personas que han militado en partidos de izquierda hasta el dia 19 de julio.

Aunque se nos diga el consabido "ahora no es ocasión", nosotros cremos que precisamente hoy, cuando aún se está haciendo la guerra, es cuando debemos de poner al descubierto los manejos que contra nosotros hacen quienes nunca han sabido jugar limpio. Es imprescindible y necesario, volver a hablar de un tema que ya vió la luz en nuestras columnas, para que con ello quede de una vez esclarecida nuestra forma de pensar y actuar con repetco a esto.

La Falange es un movimiento nacional, que aspira a un Estado Nacional-sindicalista, totalitario, en el que no puede quedar excluída una parte del pueblo español. La Falange no es un partido político que aspira a gobernar para media España. La Falange quiere que todos los españoles --hemos dicho españoles-- tengan derecho al pan y que la justicia impere para todos ellos. Pero como nosotros no tenemos esto como tópico, es por lo que, va empezando a practicarlo ahora Todo el que venga a la Falange, con una recta intención y sepa llevar con honor la camisa azul, será un camarada más.

Se les acusa de que han pertenecido a partidos de izquierda o marxista. Pero ¿es que por este hecho, sin haber cometido delito alguno, ya no pueden volver a ser ciudadanos con los mismos derechos y deberes que los demá? En la Falange no existe ni puede existir este criterio. Si eso pensásemos, no podríamos aspirar a que en España depareciesen las luchas. Y con el criterio que todavía hay quien sustenta hoy, continuaría dividida en dos castas, en dos clases. La de los que han pertenecido al Frente Popular, y la otra clase de los que no han figurado en él.

Sean bienvenidos a nosotros los que aniden en su pecho nobles intenciones. Pero ¡ay! de aquello que vengan a la Falange con ambiciones, con afán de medro personal! Esos tendrán, en su dia, el pago que merezcan. Pero el que venga con la sana intención de enmendar yerros pasados, siempre será bien recibido. Y si existe en nuetras filas alguien que merezca castigo, que se le acuse concretamente, que sabremos nosotros despojarle de la camisa que no han sabido llevar con dignidad.

¡ARRIBA ESPAÑA!

De interés para los empresarios de salas de espectáculos cinematográficos

Habiendo sido concedida a este Gabinete Civil de la Segunda División Orgánica, la censura cinematográfica con facultades para organizar ésta en todo el territorio ocupado por las fuerzas nacionalistas, se hace saber a todos los Empresarios de Sala de Espectáculos, que los señores alquiladores de películas serán previamente autorizados por este Gabinete para la proyección de sus películas en stock, obrando en su poder el correspondiente permiso a este objeto y quedando, por tanto, exentos de toda responsa-

Villablanca

CARTA A UNA DAMA

Hoy, al escribir esta carta y poner el pensamiento en usted, mi respetable señora, he tenido muy presente aquellos trágicos dias en que las pisadas de los comunistas por su calle la hacían temblar; a cada minuto temíamos caer en poder de ellos. Sus nervios ya no tenían gobierno y solo disfrutaba de alguna calma cuando postrada ante su crucifijo de metal le rezaba con tanto fervor.

Recuerdo sus palabras ante Dios: "¡Señor! ¡Señor! ¡Protección para los fascistas que son nuestros salvadores los salvadores de nuestra Iglesia, de tu Iglesia, de tu santa Casa, y de toda nuestra sociedad cristiana. Ellos que son pocos están haciendo frente a nuestros enemigos mil veces superiores en número. Tú que todo lo puede, Cristo bendito mío, protege a los nuestros que ellos te quieren con fervor creen en ti y llevan en su corazón tu insustituible doctrina!"

¡Como recuerdo aquellas plegarias henchidas de emoción y de fé. De lo más hondo de vuestra alma salían aquellas sencillas, pero sublimes palabras a Dios. Si respetable señora, los fascistas ofrecieron imitar a Cristo, practicar el Cristianismo, llevar siempre en el corazón las únicas leyes divinas conocidas por el hombre; y cuando el eco del enemigo ya no se oía por la distancia, que nos separaba por su huida o por haber sucumbido en la lucha, los fascistas, o sea, Falange Española de las Juntas Ofensivas Nacional Sindicalistas, llamaban al pueblo, desde el mísero obrero hasta el de más alta alcurnia para ofrecer las delicias de la doctrina de Falange. Esta doctrina, hija de la de Cristo, perdona a todos los pecadores si el arrepentimiento es sincero. El derecho de la doctrina de Falange lleva estampado el símbolo del amor. El reverso, el símbolo de la justicia. Para el hombre de buena voluntad, todo el amor de hermano; para, los Judas toda la justicia, aplicada con pulso firme y alma serena.

Lo mismo ayer en la lucha que hoy en la paz. Falange cumple lo que ofrece a Cristo. Para Falange la satisfacción más grande es estar cerca de los niños, y más de los huérfanos. Poder abrazar a todos los obreros que por circunstancias pecaron y que hoy arrepentidos les faltan el valor para cantar el himno con nosotros. Ese huerfanito y ese obrero pecador tienen lugar preferente en el corazón de Falange. Así lo decimos y así lo practicamos como lo decía y lo practicaba Cristo. ¿Qué nos importa la repugnancia de esos seres que usted cree católicos, de esos perfectos hipócritas, mil veces superior en frescura a los fariseos y escribas al proceder nuestro de no distinguir clases y tratar de hacer de todos los españoles una sola familia?

A nosotros nos importa Dios y la Patria. Nuestro pensamiento único para la Patria. A Dios que único para Dios; nuestro ideal ofrecer un día ofrecerle todas las almas españolas purificadas por nuestras Falanges. A la Patria ofrecerle todos sus hijos vestidos de azul como bendecidos. Aun guarda en su seno la gloria cristiana.

Siga usted, señora, rezando ante su crucifijo; repita usted aquellas cálidas palabras que lo mismo ayer que hoy son exactas: "¡Señor! ¡Señor! ¡Ayudad a los nuestros que hoy luchan con el ateo enemigo!"

¡Arriba España!

F. E. Villablanca 17-11-36.

La Falange y la Escuela

Un sentimiento infantil

La admirable acogida que el actual régimen militar ha tenido entre la juventud escolar, es, precisamente, uno de los síntomos más curiosos e interesantes que puede emplear la Pedagogía para la consecución de sus fines.

Las modernas ideas políticas, que en forma de ensayos, han conducido a la Humanidad hacia un fin caótico, han hecho, al mismo tiempo, que la Escuela evolucione a su son. Y naturalmente, dentro de ella ha surgido el problema tan mascado de la libertad.

No es este lugar apropiado para entretenernos en disquisiciones acerca de su valor pedagógico; ni lo ponemos en duda, ni pretendemos quitarle ni un átomo de su importancia. Solamente pretendemos que la atención profesional no vaya exclusivamente ecaminada a descubrir nuevos fines que a manera de ensayos sigan desquiciando a la Sociedad.

Hoy, en la psicología especial de esa edad infantil, sin tener necesidad de poseer profundos conocimientos en aquella materia, encontramos un síntoma tan importante para la educación, que no hay persona capaz de negarle un grandioso valor ético. Si nos fijamos en los sentimientos que experimenta el niño en esa edad, notaremos una marcadísima tendencia a crearse grandes afectos hacia algo fuera de su personalidad, a idolatrar a alguna cosa hasta sentir platónicos amores, tan sublimes sentimientos que llegan hasta una adoración morbosa que puede hasta perjudicar la futura personalidad del individuo.

No es este un problema que pretendemos adjudicarnos su descubrimiento; es bien conocida la tendencia a adorar muñecos y otros objetos que se emplean para distracción en esa edad, y que por producir sensaciones agradables a su ser, llegan hasta el desarrollo y educación de sus sentimientos.

La Pedagogía ,en lo que tiene de científico, demuestra evidentemente, que si esos sencillos afectos temporales llegan a cultivarse con esmero y con arte, quedan imperecederos en la idiosincrasia del individuo. Y esto es lo que hoy podemos aprovechar de esos escolares para prepararles un carácter de disciplina y trabajo que dignifique y engrandezca a España.

El régimen nacionalista que pretende en primer lugar, que España sea la más sublime de todas nuestras aspiraciones ,encuentra en ese afán infantil, el camino que el maestro debe elegir para crear indisolubles lazos de amor entre todos los españoles y conseguir una noción exacta del deber.

Si en lugar de crear un espíritu de independencia personal, sin sujeción a normas que marquen cotidianamente un deber que no sea de nuestro capricho, formamos una voluntad férrea que haya tenido como comienzo un simple afecto que con habilidad hayamos transformado en un deber, lograremos que de cien individuos que eduquemos, no solo un dos por ciento, como ante sucedía, lleguen a concebir el deber como un capricho que depende de la libertad, sino que todos a la vez, respondan por la tan deseada España única, grande y libre.

BURGUILLOS.

BAZAR MASCARÓS

FERRETERÍA AL POR MAYOR Y MENOR

MATERIAL ELÉCTRICO
ESTUFAS - SALAMANDRAS - BRASEROS
y PARAGUAS

© Ayuntamiento de Huelva

Llega Uribe a Madrid para dirigir la retirada marxista

París.--Se reciben noticias que revelan la angustiada situación en que se encuentra Madrid.

Dichas noticias dan cuenta de que los dirigentes del movimiento marxista se preparan para la huida, ante el empuje arrollador de las fuerzas del general Franco.

Estas referencias confirman la noticia de la llegada del general Uribe a Madrid, como encargado de dirigir la retirada de las fuerzas rojas.

Sobre las fortificaciones de los marxistas madrileños, se arrojan más de 100 toneladas de bombas

Frente de Madrid.—Durante las últimas 24 horas, la aviación nacional ha arrojado cerca de 100 toneladas de bombas y torpedos sobre las posiciones fortificadas de los marxistas en Madrid.

Se arrojó gran cantidad de proclamas, firmadas por el general Franco en las que se invitaba a los milicianos a presentarse con armamento, prometiéndoles respetarles las vidas.

Efectivamente, en Leganés se han presentado inmediatamente treinta milicianos.

La columna de Regulares de "El Mizzián" es la que más adelanta en dirección a la Cárcel Modelo, que aun no ha sido ocupada.

Sobre Madrid se elevan grandes columnas de humo, pertenecientes a numerosos incendios. Han podido identificarse algunos de ellos. Uno se cree es de un Banco situado en la calle de Alcalá; otro en el barrio de Peñuelas, cerca del Cuartel de la Guardia civil. El cuartel de la Montaña continúa ardiendo.

Los rojos siguen hostilizando desde el Palacio de Oriente, donde tienen emplazadas ametralladoras.

Esta mañana, la aviación nacional arrojó dos bombas de once kilos que no cousaron daños apenas y que fueron lanzadas exclusivamente como advertencia y para intentar producir el pánico entre los rojos, con el fin de no tener que bombardear el Palacio Real.

El Gobernador de Zaragoza da una explicación sobre el estampillado de los billetes de Banco

Zaragoza.—El gobernador civil ha publicado una enérgica nota censurando la mala interpretación que se ha dado al decreto del Banco, dando lugar a que se amontone la gente en las ventanillas de los Bancos para cambiarlos por plata.

"Tranquilícense los desconfiados—dice—; que el estampillado tiende precisamente a lo contrario de lo que suponen. Va derechamente a darle verdadero valor al billete dentro del nuevo Estado, evitando desde este momento la confusión, dentro y fuera de España, con esos otros billetes que las hordas rojas van robando de los Bancos a medida que abandonan las ciudades.

"Se quiere sanear de esta manera mucha moneda, la que desde ahora será únicamente nuestra con todo su valor, sin el peligro de que pueda mezclarse con la otra, que no ha de ser reconocida aquí ni en el extranjero como moneda corriente del Estado español. Esto es desde ahora el billete del Banco de España, que tendrá el valor que en cifra y letra lleva estampado.

"Los rojos ya pueden ir pensando en que al robarlo de los Bancos hacen un mal negocio."

En los combates del domingo y lunes últimos se les causaron a los rojos 20.000 heridos

Burgos.—Un corresponsal de Prensa extranjera que ha abandonado recientemente Madrid, ha dicho que, por los informes que tiene, puede asegurar que, después de los últimos combates del domingo y del lunes, los rojos tienen más de veinte mil heridos.

Para hospitalizarlos han tenido que ser alojados en casas particulares y como no hay personal facultativo suficiente para atenderlos, han quedado al cuidado de los vecinos o familiares que les curan como pueden con telas y agua, por falta de material sanitario.

Naturalmente, la mortandad de estos heridos es espantosa.

EL DERECHO AL PATALEO

Londres. — Radio Valencia anunció esta mañana que el Gobierno marxista protestará cerca de la Sociedad de Naciones contra el reconocimiento del Gobierno nacional de Burgos por Alemania e Italia.

Los consules de Alemania e Italia abandonan la capital de Cataluña

Barcelona.—Ayer abandonó la capital el cónsul de Alemania, acompañado de 50 compatriotas, que embarcaron en un buque de su nacionalidad.

Igualmente lo hizo el cónsul de Italia con el personal de la Embajada.

DELADIER SUFRE UN ACCIDENTE DE AUTOMOVIL

París.—El automóvil del ministro de la Guerra Deladier chocó ayer con otro cerca de Luynes, resultando herido un director ministerial.

SOBRE EL REARME DE LOS ESTADOS EUROPEOS

Londres.—El "Daily Herald" informa que un grupo de diputados conservadores interesó que el Gobierno comunicase a la Cámara de los comunes, en sesión secreta, detalles sobre el rearmamento de los estados europeos, y declararon que todos los diputados tienen derecho de ser puestos al corriente de los proyectos e intenciones que hasta ahora el Gobierno ha mantenido en secreto.

Cafés TORONJO

Son los mejores

Despacho: General Franco, 18
Teléfono 1712

HUELVA

Cataluña declara su independencia

Barcelona.—Un alto funcionario de la Generalidad de Cataluña ha declarado hoy a varios periodistas extranjeros que Cataluña permanecerá fiel a la unidad de la República federal española; pero que en el caso de que se estableciera un nuevo Gobierno en Madrid, Cataluña, entonces, lucharía por el mantenimiento de su total independencia, insistiendo cerca de las potencias interesadas para que Cataluña forme parte de la Sociedad de las Naciones con los mismos títulos que los dominios británicos.

MITIN DE LOS TRABAJADORES DE LA ENSEÑANZA

Málaga.—Para el próximo domingo está anunciado un mitin organizado por los Trabajadores de la Enseñanza.

Harán uso de la palabra, entre otros oradores, María Gómez Andrades, por la sección femenina.

El gobernador, Francisco Rodríguez, cerrará el acto.

UN AVISO DE LA JUNTA DE DEFENSA

Madrid.—La Conserjería de Evacuación de la Junta de Defensa de Madrid ha radiado un aviso en el que se manifiesta que no se seguirán expidiendo pasaportes individuales para salir de Madrid, sino que serán colectivos, debiendo dirigirse para ello a la Comisión del Sindicato Rojo de Auxilios y a las de los Sindicatos y partidos políticos que hasta ahora lo venían haciendo, los que además facilitarán los vehículos para la evacuación.

EN MOSCU PRODUCEN UN EFECTO APLASTANTE LAS NOTICIAS QUE SE RECIBEN DE ESPAÑA

Berlín.—Según informa "Der Augrif" de Moscú las últimas noticias procedentes de España, han tenido un efecto aplastante.

Una función de gala en honor de la Delegación de las milicias españolas, fijada para la noche del miércoles en la Opera, de Moscú. ha sido suspendida.

EN ESPERA DE UN NUEVO AVANCE

Talavera de la Reina.—La mañana de ayer ha sido tranquila en todos los frentes.

Solamente la ha alterado el ya habitual tiroteo de parapeto a parapeto.

Nuestras fuerzas tomaron el Palacete de la Moncloa y dedicáronse a extender sus pasos, consolidándolas con pequeñas variaciones del terreno conquistado, de forma que sirvan de base excelente para los futuros avances.

ENSAYOS SOBRE LOS BOMBARDEOS EN BARCELONA

Barcelona.—Una emisora previno anoche a los catalanes de que a las diez empezaría a apagarse el alumbrado con el propósito de realizar unos ensayos aéreos.

Recomienda dicha emisora mucha tranquilidad y la verdad es que como para estar en planes de ensayos se halla ahora la cosa.

¡Pobrecitos catalanes, en ellos el miedo empieza a hacer sentir sus temblores!

EMPRESTITO PARA ELECTRIFICACION DE EMPRESAS POLACAS

Varsovia.—"El Correo Ilustrado de Gratovia" informa que las negociaciones polacas y holandesas referentes a un empréstito tocan a su término. El mismo periódico registra un rumor según el cual, París tiene la intención de oponerse a la intención de Polonia para solicitar otros empréstitos por valor de 300 millones de francos, destinados a electrificación de las empresas polacas.

El Gobierno de la Generalidad se reune en Consejo

Barcelona.—Se ha reunido en Consejo el Gobierno de la Generalidad.

A la salida, el consejero Rafael de la Rosa, dijo a los periodistas que se habían ocupado del problema exterior.

Festaña dijo que había sido tratado muy extensamente el abastecimiento de Madrid.

DISPOSICIONES DEL ANARQUISTA DURRUTI

Barcelona.—El anarquista Durruti, ha dispuesto que se haga saber con certeza la ideología de cada uno de los vecinos de la capital, a fin de que no ocurra lo sucedido en Bilbao, donde se ha dado el caso de que personas que parecían afectas al Frente Popular y simpatizantes de la causa obrera, facilitaban datos al enemigo.

Esta disposición ha sido tomada como un acierto por los consejeros de la Generalidad.

EN LA CAMARA DE DIPUTADOS DE CHILE SE PIDE EL RECONOCIMIENTO DEL GOBIERNO DE BURGOS

Santiago de Chile.—En la última sesión celebrada en la Cámara de Diputados de Chile, cuatro diputados presentaron una proposición pidiendo que el Gobierno de la nación reconozca al del general Franco.

De la marcha a Burdel Embajador Alemán

Berlín.—El Gobierno alemán ha dado las instrucciones necesarias al barón Von Stowoss, que actualmente se encuentra cerca del Gobierno de Largo Caballero, en Alicante, para que abandone inmediatamente dicha capital y marche a Burgos para ponerse en contacto con el Gobierno de Franco.

POR PRIMERA VEZ RECONOCEN LOS ROJOS QUE LES HAN SIDO DERRIBADOS DOS AVIONES

Madrid.—El parte oficial rojo de hoy admite por vez primera que le han sido derribados a los marxistas aviones.

Especifica que fueron dos los aparatos que perdieron en los combates de ayer, frente a la aviación nacional.

EL CONTRABANDO DE ARMAS EN FRANCIA TIENE CARACTERES ESCANDALOSOS.

París.—El "Intransigeant" escribe que la fabricación clandestina de armas en Burdeos, por encargo del cónsul de España, se está volviendo escandalosa.

Y afueron pagados anticipadamente 150.000 francos.

DISTURBIOS EN PARIS

París.—Al ser divulgada la noticia del suicidio de Sulengro, se produjeron manifestaciones tumultuosas durante la tarde y noche de ayer.

Madrid a oscuras

Lisboa.—El alumbrado público no lució anoche en Madrid.

Acerca de esta anomalía, la Junta de Defensa de Madrid ha dado una explicación, diciendo que se había producido avería en el suministro de flúido eléctrico. (La Junta, por lo visto, no ha querido ser demasiado explícita y ha silenciado la causa de tan inopinada avería.)

YA SE COMBATE EN LAS CALLES

Avil.—El ataque del jueves, hizo variar fundamentalmente la fisonomía de la lucha en Madrid.

Los nacionalistas, después de combatir fuertemente, expugnaron a los rojos en los barrios al N. O. de la capital, de todas sus posiciones fortificadas.

Se combate ya netamente en las calles de Madrid.

La población civil está presa de gran pánico.

Estudio crítico de la situación de España por el capitán Botelho

Lisboa.—Comenzó la locutora de Radio Club traduciendo el resumen del capitán Botelho Monís, diciendo:

Bajo el punto de vista internacional, la noticia más relevante ha sido la impresión que produjo en las naciones extranjeras el reconocimiento por Italia y Alemania del Gobierno del general Franco. En los medios extranjeros más calificados, el hecho ha sido interpretado significativamente. Inglaterra no ha dado aún su opinión, pero la revelará muy pronto.

En determinados medios competentes se justifica este reconocimiento oficial hecho por Alemania e Italia del Gobierno de Franco en las repetidas victorias de las Armas nacionales, que tienen ya dominado casi todo el territorio español, y se dice que no parecía prudente diferir tal reconocimiento del Gobierno que hoy representa legítimamente a la opinión española, del único Gobierno que cuenta con las asistencias de la nueva España, y que encarna los principios de orden, autoridad y responsabilidad.

En cuanto a la situación militar, hay que hacer resaltar que en todos los frentes de lucha la nota dominante es de calma, incluso en el llamado frente de Madrid, donde las fuerzas nacionales rechazaron varios contraataques de los rojos en distintos sectores, principalmente hacia la Casa de Campo.

Con estos contraataques—agrega el capitán Botelho Monís—los nacionales siempre salen ganando. Suponen desgaste de las fuerzas rojas, que defienden estérilmente la capital: es decir, que los rojos, con esas tardías contraofensivas están agotando sus fuerzas más aguerridas.

Después, Radio Club, aludiendo a una noticia urgente que le llega del enviado especial de Havas, comunicando que las fuerzas nacionales habían ocupado el jueves la Cárcel Modelo, dice:

"Acogemos esta noticia con toda clase de reservas, y frente a ella, tenemos que decir que los enviados especiales del "Diario de la Mañana" en el frente de Madrid en el servicio combinado telefónico que tienen establecido con esta emisora de Radio Club Portugués, afirma rotundamente que la Cárcel Modelo no ha sido tomada."

Llega a Ginebra la propuesta de Largo Caballero

Ginebra.—Hasta última hora de la tarde no se había recibido la nota de protesta del Gobierno rojo español contra el reconocimiento del Gobierno de Burgos por Italia y Alemania.

Tan pronto se reciba esta nota, el Secretariado de la Liga enviará copia a los Estados pertenecientes a la Sociedad de Naciones. pero desde luego este reconocimiento es ajeno a las actuaciones de la Liga.

Agotamiento en las milicias rojas

Madrid.—Todo indica el agotamiento en que se van encontrando las milicias madrileñas, que o se han repartido entre los cementerios y los hospitales o no hay medio de hacerlas salir a combatir. O las dos cosas combinadas, que será lo más probable.

Seguramente los dirigentes, y en particular los miembros de la Junta de Defensa, están convencidos de la inutilidad de sus esfuerzos y casi todos ellos seguramente serán partidarios de la rendición, pero no se atreven a exteriorizar su manera de pensar, ante la probable acusación de fascistas por sus compañeros y los contundentes procedimientos que emplean contra aquellos

La situación de los «voluntarios» franceses no es muy satisfactoria

Roubaiex.—Muchos naturales de Roubaix, reclutados por el Socorro Rojo Internacional, y que se han puesto al servicio del Frente Popular, acaban de participar a sus respectivas familias noticias bien poco satisfactorias.

Uno de estos desgraciados, polonés, de origen, que reside en Francia desde hace veinte años, ha escrito a su mujer que su situación se convierte cada día más trágica, y que tiene la impresión de que dentro de poco será pasado por las armas.

—Estoy—dice—considerado como sospechoso.

Agrega, además, que en lugar de doble los veinticinco mil francos franceses prometidos se han limitado a entregarle sólo mil francos. E incluso no ha cobrado nunca su indemnización cotidiana

La influencia de Alvarez del Vayo en Francia

París.—El representante del gobierno del Frente Popular español, Alvarez del Vayo ha logrado poner a salvo a un hijo suyo.

Merced a su gran influencia en Francia, ha conseguido que dicho hijo sea admitido como escolar en el "Liceo Francés" donde tan difícil es alcanzar una plaza pues como es sabido solo se cuentan con treinta y cinco puestos.

Hasta tal punto es difícil la entrada en dicho Colegio que el hijo de un mutilado de la gran guerra, que lo tenía solicitado no pudo conseguirlo y en cambio Alvarez del Vayo lo ha podido lograr sobreponiéndose al interes de un patriota.

PANICO EN TARRASA

Tarrasa.—Ayer, a las cuatro de la tarde, cuando se hallaban en la plaza del pueblo numerosos "rabassaires" bailando sardanas y cantando himnos marxistas, explotó un gasógeno en un café cercano, produciéndose un pánico tremendo con motivo de la explosión. El público huía despavorido, creyendo que había empezado la ofensiva por parte de nuestra aviación.

S. E. U.

ORDEN

Estando organizando la sección de deportes se pone en conocimiento de todos los afiliados, se pasen por las oficinas (Cuartel de Mora Claros) de 11 a 12 de la mañana para dar cuenta del deporte que ejercitan con preferencia y formar los equipos que serán de fútbol, ciclismo, tennis, atletismo, etc.

El Delegado de Deportes,
Francisco Reyes Lorenzo

¡¡ARRIBA ESPAÑA!!

Al frente de Peñarroya

Hoy sale para Peñarroya en donde se unirá a la 2.ª Bandera de Huelva destacada en aquella zona, una Falange de Galaroza al mando de su Jefe, camarada Enrique Ponce. Les deseamos suerte y éxito en la campaña.

© Ayuntamiento de Huelva

Violenta persecución contra italianos y alemanes en Cataluña

Barcelona.—Los anarquistas, una vez conocida la noticia del reconocimiento del Gobierno de Burgos, por los paises de Alemania e Italia, se han dedicado a la persecución de todos los súbditos de ambas naciones.

Con verdadera furia han asaltado numerosos pisos domicilios de los citados extranjeros, los cuales han tenido que marchar se para no ser víctimas de las amenazas de sus perseguidores.

Extraordinario entusiasmo en Burgos

Burgos.—En la mañana de ayer, se ha celebrado con enorme entusiasmo un homenaje de simpatía a los pueblos de Alemania e Italia, como agradecimiento y admiración a los dos paises amigos.

Desde bien temprano, aparecieron las calles engalanadas, luciendo colgaduras todos los balcones y ventanas, dando una nota de singular colorido y alegría.

Las calles se vieron de pronto invadidas de una inmensa multitud que no cesaba de vitorear a Italia, Alemania, Portugal y Franco

El público, en manifestación, a la cabeza de la cual iban las autoridades, se dirigió al Palacio de la División, donde se encontraba el general Dávila, presidente de la Junta Técnica Nacional.

Desde uno de los balcones dirigió la palabra a la multitud el alcalde de la ciudad.

También pronunció un discurso el general Dávila y a continuación ,el cónsul de Alemania expresandose todos ellos en términos de entusiasmo y patriotismo.

El cónsul de Alemania, dijo en su discurso, lleno de emoción, que le maravillaba el soberbio cuadro que se le ofrecía a la vista.

Agregó que Alemania, desde los primeros momentos de la lucha en España, había sentido como si fuera cosa propia, sus sufrimientos y sus alegrías, culminando estos en la memorable fecha que registra la reconquista de Toledo por las fuerzas nacionales.

Los lazos que unen a España y Alemania—añadió—son duraderos y ojalá esté próximo el día que todas las naciones del mundo celebren el triunfo definitivo que dé la total salvación del pueblo español y terminó con un ¡Viva España! y ¡Arriba España! que fué unánimemente contestado.

A continuación se celebró un desfile de las milicias que resultó brillantísimo.

En la plaza de Alonso Martín el público pidió con insistencia la presencia de Cabanellas que fué ovacionadísimo.

En el kiosco de la música donde fueron enarboladas por las milicias de Falange Española las banderas de todos los paises amigos, el camarada Bravo pronunció una elocuentísima alocución, tocándose al final el himno de Falange que fué cantado por los millares de personas que allí se encontraban congregadas.

Después se dieron numerosos vivas a Alemania, Italia, Portugal, España y Franco.

Todos los actos tuvieron caracteres de grandiosos y puede decirse que más que fiesta nacional fué internacional.

Como fué defendida por los legionarios una avanzadilla

San Sebastián.—"París Soir" publica una crónica de Maurice Lerey, en la que dice:

"El sitio en que yo me encontraba se componía de unos cincuenta legionarios armados con dos ametralladoras. A mi lado, un colega de actualidades de cine filmaba nerviosamente.

De repente, los milicianos aparecieron a un centenar de metros de nosotros. Metódicamente, las ametralladoras comienzan a tirar por cortos intervalos. Sorprendidos los milicianos se echan rápidamente a tierra, tirando al azar. Se suceden algunos minutos de tiro de fusilería intensa. Repentinamente, enfrente de nosotros se eleva un grito que yo no había oído hace mucho tiempo: "¡Viva la muerte! ¡Viva la dinamita!" Los milicianos vuelven otra vez al asalto.

Tan sólo les falta a los milicianos rodear esta posición. Es ésta una pequeña casa rodeada de sacos de arena. Detrás de nosotros no hay ninguna protección ni posibilidad de huída. En el interior de la cabaña pienso que me ha llegado mi última hora. Sin darme cuenta, yo mismo saco del interior de mi chaqueta mi pasaporte francés. Al mismo tiempo, de mi bolsillo saco un pañuelo blanco.

Las ametralladoras tiran ahora sin interrupción. Un legionario lanza sus granadas gritando al mismo tiempo. Los otros se desplieguan, tirando intensamente. Los milicianos se acercan, pero los legionarios, hábilmente disgregados, los obligan finalmente a dispersarse. Tan sólo han sonado trescientos cartuchos para terminar este ataque. Un poco más atrás se encuentra el coronel Asencio, con su Estado Mayor, el cual ha debido seguir con una gran ansiedad el desarrollo de estas operaciones.

Los rojos combaten ya en el Palacio Real

Madrid.—Los milicianos rojos pelean ya parapetados en el Palacio Real, donde tienen instalado un verdadero nido de ametralladoras que disparan desde los balcones y ventanas del edificio.

Mangada con sus fuerzas se hallan copados

Toledo.—Se tienen noticias de que las fuerzas que operan en el sector de Robledo de Chavela, han cercado completamente la columna que manda el coronel Mangada, encontrándose irremisiblemente perdida.

ENTRE LOS CADAVERES DE LOS ROJOS SE ENCUENTRAN MUCHACHOS DE 13 y 14 AÑOS

París.—Los periódicos parisinos comentan la situación desesperada de Madrid.

Los dirigentes marxistas, para aumentar las filas de milicianos, no vacilan en nada y esto se comprueba al ser recogidos entre los milicianos muertos en combate, numerosos muchachos de 13 a 14 años de edad

Lea
LA PROVINCIA
de F. E.

La actitud de Alemania e Italia causa sensación en todo el mundo

SEGUIRAN OTROS PAISES

París.—Los periódicos de la mañana han publicado en el día de ayer, en grandes caracteres, las informaciones relativas al reconocimiento del Gobierno de Burgos por Alemania e Italia, y hacen ver que esta medida será probablemente seguida de otra idéntica de algunos Gobiernos, y que los primeros serán probablemente Austria y Hungría.

COMENTARIOS DE LA PRENSA FRANCESA

París.—Hablando del reconocimiento por Alemania e Italia del Gobierno nacional de Burgos, el "Journal" dice que forma pareja con la ruptura con el pretendido Gobierno de Madrid.

El "O'Eurre" hace ver que esta medida no constituye ninguna sorpresa para París ni para Londres, y que en las dos ciudades se está convencido de que a pesar de esto, tanto Alemania como Italia continuarán en el Comité de no intervención.

El "Excelsior" calcula que el reconocimiento del Gobierno nacional de España por los dos Estados, tiene por fin "legalizar" la proyectada acción naval contra Barcelona para obstaculizar los suministros soviéticos de material de guerra. Esto autoriza de alguna forma al Gobierno de los nacionales, al hacer detener la marcha de los barcos mercantes y revisarlos.

Le "Petit Parien" ve en esta medida un importante acontecimiento diplomático. El hecho de ser reconocido por las dos grandes potencias consolidará al general Franco ante los ojos de aquellos que todavía se encuentran combatiendo en el otro bando. El fuerte auxilio moral que este reconocimiento trae a los nacionales, les dará valor para todo.

El "Republique" nota que el general Franco, al que actualmente reconoce 105 millones de europeos, puede protestar ahora contra la asistencia prestada al Gobierno de Largo Caballero por otras potencias. Dentro de ocho días, diez Estados, y tal vez más, habrán reconocido al Gobierno de Burgos. Por esta razón Alemania e Italia hicieron un gesto, que no se sabe apreciar suficientemente en su justo valor.

INTERESANTES DECLARACIONES DE EDEN

Londres.—Eden declaró ayer en la Cámara de los Comunes, referente al reconocimiento del Gobierno del general Franco por Italia y Alemania, que la actitud del Gobierno inglés no se modificará. Declarón Además:

"La Cámara de los Comunes apreciará que existe una diferencia entre el reconocimiento de un partido beligerante y el reconocimiento como Gobierno legítimo de España".

Todavía dijo el ministro que sería absolutamente posible una política de no intervención si fuese reconocido el otro Gobierno.

Después, el señor Eden manifestó textualmente:

"Yo declaré categóricamente que, por lo que toca a la intervención, que otros Gobiernos son más bien responsables que los de Alemania e Italia".

El único diputado comunista de la Cámara de los Comunes, Gallacher, fué el que protestó contra las afirmaciones del señor Eden.

Un diputado radical preguntó a Eden cómo poseía datos para tales afirmaciones, a lo que éste repondió que se basaba en el relato del Comité de no intervención.

Preguntaron a Eden si quería poseer la garantía, por parte de Alemania y de Italia, de que el reconocimiento del Gobierno de Franco no arrastraría a la exportación de armamentos para los nacionales, y Eden contestó que pediría las garantías necesarias, añadiendo que Inglaterra desea colaborar con todos los Gobiernos, sin atender a las ideologias que los rigen.

LA PRENSA INGLESA INVITA A SU GOBIERNO A SEGUIR EL EJEMPLO

Londres.—Los periódicos publican en lugar destacado la noticia sobre el reconocimiento del Gobierno del general Franco por Alemania e Italia sin añadir ninguna nota sensacional. Hacen ver que se esperaba ya esta medida.

El "Doily Mil" demuestra que comprende las razones que hicieron reaccionar a los dos paises, diciendo que Alemania e Italia volvieron definitivamente las espaldas al bando de comunistas y de asesinos que gobiernan a la España roja, y tomaron a tiempo lugar al lado del futuro Gobierno regular de España. Siempre dieron claramente a entender estas dos naciones que no consentirían el establecimiento en Europa de una nueva República bolchevista. El reconocimiento del Gobierno de Franco es una medida designada por la marcha de los acontecimientos. Apenas los nacionales atacaron Madrid, seguidamente Largo Caballero y el llamado Gobierno renunciaron a toda especie de autoridad y se pusieron en fuga. Inglaterra debe ahora tomar en consideración las realidades y no perder un sólo minuto en reconocer al Gobierno de Franco.

LA PRENSA ALEMANA

Berlín.—Los periódicos señalan la importancia del reconocimiento por Alemania e Italia del Gobierno Nacional del general Franco. El "Berliner Boersenzeitung" observa que los dirigentes rojos no merecen en forma alguna el título de "gobierno". Toda la autoridad está por el contrario del lado de los nacionales. Los rojos ya no disponen de ningún poder sobre la marcha de los asuntos, como en diversos casos ya anteriormente lo han demostrado. Fué en vano que los Gobiernos extranjeros pidiesen socorro al antiguo Gobierno contra los repetidos excesos de los marxistas. La anarquía era completa

El "Germania" escribe: Si todavía hay un poder en España, quien lo ejerce son los emisarios soviéticos, dirigidos por el embajador de Moscú, Moisés Rosenberg. Es de temer que se pueda proclamar en Barcelona una república soviética. Dada esta posibilidad, era evidentemente necesario hacer ver, que no hay sino una España, la del general Franco, que representa el único poder capaz de restablecer el orden en este país.

El "Frankfurter Zeitung" verifica que, sin el auxilio soviético a los rojos, éstos ya habrían terminado su resistencia. El general Franco sabrá restablecer el orden y sabrá sustituir la anarquía por un nuevo derecho y es por eso por lo que su Gobierno está autorizado a reclamar el título de Gobierno y el reconocimiento internacional.

ITALIA NOMBRA SU REPRESENTANTE EN BURGOS

Roma.—Fué nombrado encargado de Negocios cerca del Gobierno del general Franco, el señor Ciuti, antiguo consejero de la Embajada que estaba últimamente en Alicante. El nuevo encargado de Negocios partió inmediatamente para Burgos.

PINTORESCAS NOTAS MARXISTAS

Madrid.—Entre las muchas mentiras que lanzaron hoy los marxistas en sus notas oficiales de guerra, dijeron que los aviones de caza nacionales habían sufrido un fuego de cerca de una hora, de sus baterías antiaéreas, lo que demuestra que siquiera ese tiempo estuvieron nuestras escuadrillas bombardeando.

El enviado especial de la Agencia Havas en Madrid transmite este parte, sin duda coacsionado por el Gobierno rojo.

Los artículos de escritorio de la
PAPELERIA
INGLESA
no son solamente los mejores, sino los más económicos
Joaquín Costa, 13
Teléfono 1132
HUELVA

Inquietud en Bilbao

Tetuán.—En Bilbao se obliga a todos los hombres a inscribirse en las milicias rojas. Todo el que no lo hace es considerado faccioso y juzgado como tal.

Como se ve también la situación en la capital bilbaína comienza a ser inquietante.

Dinamarcà puede ser invadida por Alemania en 48 horas

París.—Según informaciones de Londres, que pueblica "L'Echo" de París, Alemania ha realizado grandes preparativos bélicos en el mar del Norte y en el Báltico.

Alemania ha fortificado las proximidades del Canal de Kiel, instalando poderosas baterías de artillería en Cuxhaven y Brunsbettel, habiendo sido reconstruidos y modernizados los fuertes de Lalao y Friedrichchsort, que protegen el Canal.

"En 48 horas—dice la información—Alemania podría ocupar totalmente Dinamarca, con sus columnas motorizadas, quedando Copenhague a merced de los aviones alemanes".

EN TORNO AL BLOQUEO DEL PUERTO DE BARCELONA

Londres.—El embajador de Francia tuvo una entrevista en el Foreing Office, la cual tiene relación con el bloqueo de Barcelona declarado por el general Franco.

Esta cuestión es considerada aquí como de una gran importancia.

ENTREVISTA AUSTRO-GERMANA

Berlín.—El secretario de Estado austriaco, Dr. Schmitd, se entrevistó con Hitler durante dos horas, asistiendo a la reunión Von Papen y Von Neurath.

Es la primera visita que hace un diplomático austríaco a Berlín desde hace cuatro años.

CONSIGNA ROJA EN MADRID

Madrid.—En la Junta de Defensa manifestaron a los periodistas extranjeros que la consigna actual que tenían las fuerzas rojas era: "Prevenidos para los contraataques, en vista de las "incursiones" del "enemigo", al que se "intenta contener."

Las informaciones de Prensa en las estaciones de Radio madrileñas y catalanas se repitieron dos o tres veces, con el fin de darle más duración a las emisiones.

VISITAS A NUESTRA REDACCION

Ayer hemos recibido las de nuestro distinguido camarada el alcalde de Puebla de Guzmán y el secretario de aquel Ayuntamiento, que vinieron con la Comisión recaudadora de oro y metálico para el Ejército Nacional al objeto de hacer entrega de lo recaudado, en el Negociado correspondiente de este Gobierno Civil y Militar.

También hemos recibido la de los camaradas Angel Santos, Francisco Muñiz, Manuel González y Manuel Muñiz, de Galaroza, que forman parte de la Falange de dicho pueblo que va a incorporarse a nuestras Milicias en Peñarroya.

Necrológica

Ayer se verificó el sepelio del camarada "flecha" Juan García Hernández. La cabecera de duelo la formaron el Jefe Instructor de "flechas", en representación de su Jefe Provincial, el Secretario de "flechas" y los Jefes y sub-Jefes de las Milicias de "flechas", así como también el padre del finado y familiares

Sobre el féretro, que iba envuelto en la bandera de Falange, aparecía una corona con la inscripción "Recuerdo de tus camaradas "Flechas", recuerdo de tus jefes".

Nos solidarizamos con el sentir de la familia doliente.

© Ayuntamiento de Huelva

VIDA LOCAL

Fases

Impulsados por los mejores de seos son cuantos augurios y cálculos se están haciendo alrededor de la dominación total de la capital de España. Por eso, no censuro ni veo justo que censuren a aquellos que en el Café, en el hogar o en la calle, se pasen en plan de estratega y "demuestran, clara y terminantemente, la razón fundamental, entre otras muchas razones, debido a la cual Madrid no se halla completamente en nuesstro poder".

Estos "estrategas" no creo que perjudiquen en nada a la causa ni al desarrollo de las operaciones que por nuestra causa ó-la causa de España--- y para nuestra causa se están efectuando. Ellos hablan por cuenta propia y sus palabras tienen todo el valor que sabe atribuirle a quien adquiere la "facultad" de poner "cátedra de estratega" por el solo hecho de ser español que quiere a España. Y lejos de ser censurable, resulta simpático este tipo de ciudadano que después de una serie de explicaciones "convincentes", desde luego; después de "haber hecho moverse" a las columnas combatientes como si fueran piezas de ajedrez, afirma de una manera categórica e incontrastable: Madrid no se tomará hasta pasada toda esta semana. ..Tal dice lo mismo si es lunes que si es viernes el dia en que habla. Lo más curioso del caso resulta que no le interesa que se le crean; le basta con creérselo él.

Hay otro tipo de "estratega" menos hablador, pero más vehemente, más repentina. Este no es que lo piensa sólo ni que lo plánea, es que lo ve. Es que está en su casa y no está ni en su casa ni en ningún sitio de la localidad en que habita. Es que está en la mismísima Puerta del Sol, esquina de la mismísima calle de Carretas, desde la cual presencia la entrada triunfal del generalísimo Franco en el ministerio de la Gobernación.

De este modo, goza un dia y otro dia, dejando como seguro, para la mañana siguiente, lo que no ha podido ser hoy. Mas como el acontecimiento ha de producirse, ya que nadie ni nada puede ni podrá contra lo que ESTA ESCRITO, el "estratega", que presentamos acertará indefectiblemente Y ese dia... ¡cualquiera le quita que es él quien ha previsto hasta la hora en que la victoria había de alcanzarse!

Hsta quí, en nada perjudican esas "profesías" a los planes de guerra ni a la causa Cuando acarrean bastante más daño que beneficio es cundo para darles valor se les pone un marchamo de origen oficial. Y es por ello que aquel que en "estratega" o en "bien enterado" lanza un notición que "sabe se ha recibido de o en éste u otro centro oficial se hace acreedor a un adecuado castigo, por muy satisfactorio que el notición sea.

Cerca de esta categoría de estratega sería oportuno, conveniente y saludable establecer vigilancia y hacerles comprender cuanto más gallarda, ciudadana y patriótica es l apostura de espectdor en silencio, toda vez que para actor, en la gran tragedia que se está desarrollando, no nos hemos prestado o no podemos prestarnos por imposibilidad física.

Es cuestión de saber estar cada cual en su sitio.

THUR.

Manifestaciones del Gobernador civil y militar, Sr. Haro

Ofrecimientos para dar albergue a las familias indigentes de Málaga

Ha empezado a surtir efecto la nota que dí ayer a ustedes sobre la necesidad de proporcionar albergue a las familias indigentes que van a llegar procedentes de Málaga—empezó diciéndonos hoy el gobernador civil y militar señor Haro, al recibirnos a la hora de costumbre.

Don Juan José Orta —continuó—me ha brindado una casa de campo, capaz para que en ella vivan tres o cuatro personas.

Don José Calatrigo ofrece alojamiento, en su domicilio, para dos señoras.

Don Justo Borrero de la Feria, ofrece su domicilio para dos personas.

Don Pedro Garrido Perelló me ha enviado —agregó el señor Haro—cincuenta pesetas que tendrán aplicación al mismo fin de manutención y albergue.

Y don José Marchena se ha suscritoi con dos pesetas diarias para igual destino.

Yo espero—prosiguió el gobernador—que cunda el ejemplo con la rapidez que el caso impone; caso de conciencia que es el que nos ofrecen esas familias muchas de las cuales han pasado de una posición desahogada a la de vivir de la caridad.

BANDO

D. GONZALO QUEIPO DE LLANO, GENERAL JEFE DEL EJERCITO DEL SUR, HAGO SABER:

A fin de dar exacto cumplimiento al decreto prohibitivo del atesoramiento de plata y con objeto de facilitar el cambio en las transaciones

ORDENO Y MANDO:

Artículo único.—Toda persona al realizar una consumición o compra de efectos, viene obligada a hacer el pago en metálico cuando su importe no exceda de doce pesetas cincuenta céntimos; excediendo podrá hacerse el pago en papel moneda con la facultad en el vendedor, de dar billetes para la vuelta.

La infracción de esta orden,, será sancionada con multa mínima de 500 pesetas, sin perjuicio de otras responsabilidades de índole penal.

Sevilla 17 de noviembre de 1936.

El General Jefe,

GONZALO QUEIPO DE LLANO

La Provincia de F. E.

Boletín de suscripción

D. .....

que habita en ..... *en calle*

..... *núm.* .....

se suscribe a La Provincia de F. E.

Huelva ..... *de* ..... *de 193*....

Firma:

(Rellene este boletín y envíelo a la Administración de La Provincia de F. E. Alameda Sundheim, 7)

Reconocimiento del Gobierno de Burgos por Alemania e Italia

El Excmo. Sr. General Jefe del Ejército del Sur en telegrama de hoy me dice lo que sigue:

"Generalísimo en telegrama 18 del actual me dice: Gobierno Alemán e Italiano ha reconocido mi Gobierno. Sírvase comunicarlo a Autoridades subordinadas, a Militares y Civires, trasladándolo para conocimiento y efectos sirviéndose darle la mayor difusión".

Lo que se hace público para general conocimiento y satisfacción.

Huelva 19 Noviembre de 1936.

El Gobernador,

Gregorio de Haro Lumbreras.

Linares de la Sierra

Con motivo del "Plato único", una comisión de señoritas de la localidad afiliada a F. E. en unión de la Escuadra de "Balilla" recorrieron diversos domicilios prticulares para recaudar fondos para tal fin, ascendiendo la cantidad recaudada a 81 pesetas.

EN ESTA GRAN OBRA BENEFICA SE DISTINGUIO CON LOS DONATIVOS LA HONRADA CLASE OBRERA QUE DIO PRUEBA DE GRAN ESPIRITU PATRIOTICO, REGISTRANDOSE EL FENOMENO CONTRARIO EN ALGUNOS SEÑORES QUE A PESAR DE SUS RECONOCIDOS BIENES DE FORTUNA Y METALICO ENTREGARON RIDICULAS CANTIDADES QUE SON DIGNAS DE CITAR COMO 15 Y 30 CENTIMOS, RASGOS PROPIOS DEL ESPIRITU MEZQUINO Y REPUGNANTE, DEL QUE DESEO NO LO IMITEN EN NINGUN PUEBLO TODO AQUEL QUE SIENTA AMOR A SU PROJIMO Y SEA CRISTIANO Y ESPAÑOL.

Corresponsal

Fútbol

NOTA FACILITADA POR EL ONUBA F. C. COMO CLUB ORGANIZADOR DEL PARTIDO HOMENAJE AL EJERCITO

Para conocimiento general, damos a conocer las alineaciones del Sevilla F. C. y del Club Recreativo de Huelva.

Sevilla F. C.—Elzaguirre o Guillamón; Joaquín, Deva; Núñez, Duarte, Félix; Timimi, López, Salustiano, Payán y Peregrina.

Club Recreativo.—Faustino; Zabala. Barbate; Barbate II, Monsalvete, Beas; Carreño, Morena, Gallego, Sanmillán y García.

De árbitro actuará el ex-colegiado Sr. Garrido Chazarry.

Fausta nueva

Hoy es día de acontecimientos. de fecha histórica en el nuevo resurgir de la Patria.

Todo buen español tiene hoy una plena satisfacción en el hecho de que dos grandes potencias europeas hayan reconocido oficialmente al Gobierno nacional de Burgos, que con el gran caudillo, invicto general Franco, se lanzó a la nueva reconquista por la liberación de nuestra España.

Hoy es día de júbilo, porque para todos los que sentimos el arrja de este resurgimiento nos da aliento y nos anima a continuar inflexiblemente en el puesto asignado para terminar nuestra misión impuesta.

Alemania, la austera, la de las grandes decisiones enérgica y firme en la resolución de vencer al comunismo (monstruo que pretende devorar a Europa) lanza el reto y está preparada para exterminarlo.

La lucha entablada desde hace años va a llegar a su última fase. Así sea.

Italia Imperio, la hermana latina de los Césares, la del "Mare Nostrum", reconstruida por la mano férrea de un hombre cumbre, dice abiertamente al mundo, con la mano extendida y la faz en alto: "No toleraré el comunismo en aguas mediterráneas, no serán las aguas españolas, cuevas de ese inmundo sapo, que pretende encenagarlas y envenenarlas".

Y con ellas nuestra hermana Portugal, hermana-cien por cien. por la sangre y las costumbres, la que poniéndose moralmente al lado nuestro desde el principio de la contienda, alentó la santa liberación de nuestro solar y con su hidalguía se captó el profundo agradecimiento de los buenos españoles.

Hoy es día de acontecimientos y esta fecha debe quedar grabada eternamente en nuestra memoria para que transmitida a nuestros hijos de generación en generación sea mantenida y festejada como merece.

Paz y prosperidad a los pueblos grandes.

EL NUMERO CUATRO

Donativos que el pueblo y Comercio de Huelva, hacen para su traslado a Madrid, de la Virgen del Rocío

Una niña devota de la Virgen del Rocío, entrega todos sus ahorros, 50 pesetas.

Don Tomás Castaño, dos arrobas de aceite (segunda vez).

Don Francisco Muñoz Rodrigue, ha donado todas las especies y un kilo pimentón y dos de harina (segunda vez).

Don Antonio Sevillano, una arroba de queso.

Don Eulogio Castaño, dos jamones (segunda vez).

Don Cristino González Tejada, dos sacos de higos.

Monís Quintero, tres sacos de patatas, tres ristras de ajos y 20 kilos de cebollas.

Comunicado oficial que deben dar publicidad toda la prensa y emisoras de Radio

Secretaría general de S. E. el Jefe del Estado, delegación especial para información de residentes en Madrid

Para debido conocimiento de los interesados en recibir la información solicitada sobre personas residentes en Madrid, se hace público que los mensajes radiados desde la capital de España con dicha finalidad se acomodarán al siguiente horario:

La información para Coruña y Lugo se transmitirá de 7 a 8 de la mañana.—Estacion receptora Lugo.

La de la provincia de Alava de 7 a 8 de la mañana.—Estación receptora, Vitoria.

La de Zamora de 8 a 9 de la mañana.—Estación receptora, Zamora.

Las de Zaragoza y Teruel de 8 a 9 y cuarto de la mañana.—Estación receptora, Zaragoza.

La de Navarra de 9,15 a 10 de la mañana.—Estación receptora, Pamplona.

La de Logroño de 9,15 a 10 de la mañana.—Estación receptora, Lograño.

La de Avila y Segovia de 10 a 11 de la mañana.—Estación receptora, Segovia.

Las de Ceuta y Tetuán de 10 a 11 de la mañana.—Estación receptora, Tetuán.

La de Pontevedra de 11 a 11,30 de la mañana.—Estación receptora, Pontevedra.

La de Orense de 11,30 a 12 de la mañana.—Estación receptora, Orense.

La de Guipúzcoa de 11 a 12.—Estación receptora, San Sebastián.

Las de Badajoz Salamanca, Cáceres y Toledo de 12 a 13.—Estación receptora, Salamanca.

Las de León, Palencia y Valladolid de 13 a 14.—Estación receptora, Valladolid.

La de Cádiz de 13 a 14.—Estación receptora, Cádiz.

La de Granada de 14 a 14,15.—Estación receptora. Granada.

Las de Huelva, Córdoba y Sevilla de 14 a 16.—Estación receptora, Sevilla.

La de Huesca de 14,15 a 14,45.—Estación receptora, Jaca.

La de Larache de 16 a 17.—Estacion receptora, Larache.

Las de Burgos y Soria de 16 a 17.—Estación receptora, Burgos.

La de Málaga de 17 a 17,30.—Estación receptora Antequera.

La de Santa Cruz de Tenerife de 17 a 17,30.—Estación receptora, Santa Cruz de Tenerife.

La de Oviedo de 17,30 a 18.—Estación receptora, Oviedo.

La de las Islas Baleares de 19 a 20.—Estación receptora, Palma de Mallorca.

La de Melilla de 19 a 20.—Estación receptora, Melilla.

La de Las Palmas de 20 a 21.—Estación receptora, Las Palmas.

De las 14,45 horas a las 16, por medio de la estacion de Jaca, se radiarán los informes que interesan de los paises europeos, excepto Portugal.

De las 17,30 horas a las 19, por la estación de Santa Cruz de Tenerife se radiarán los informes que interesen de los paises de América, Colonias de Guinea y Costa del Oeste de Africa, excepto Marruecos.

Siendo propósito de la Delegación facilitar en cuanto se pueda la rápida recepción de los mensajes, tan ansiosamente solicitados, se hacen gestiones para obtener la colaboración necesaria, a fin de que se pueda transmitir un mensaje diario a cada provincia, por lo cual esta relación tiene un carácter provisional.

De todas suertes se procurará que tal servicio directo funcione, mediante la retransmisión, en aquellos casos en que no sea posible el mensaje directo.

Las emisoras de extracorta no incluidas en la anterior relación que estén en condiciones de colaborar estableciendo un buen servicio, deben dirigirse a D. I. D. R. E. M., Valladolid, teléfonos 1084 y 1063, señalando sus principales características y la hora que consideran mejor para que la estación recoja diariamente el mensaje radiofónico de informes.

Valladolid, 11 Naviembre 1936.

Cabezas Rubias

No podemos por menos de dedicar un merecido elogio a don Arturo Damas, que atendiendo a la petición formulada por esta Alcaldía y vecindario, ha establecido de nuevo su servicio de viajeros hasta este pueblo.

Reconocemos el sacrificio económico que esto representa para el Sr. Damas, siendo con tal motivo mucho mayor el agradecimiento que todos sentimos. No esperábamos menos del altruismo y grandes sentimientos con que procede siempre el Sr. Damas.

En nombre de autoridades y pueblo nuestro sincero reconocimiento.

***

Se encuentran en el frente los camaradas y paisanos, Francisco Macías, médico. y Martín Pérez Gómez, de los que recibimos frecuentes noticias y frases llenas de patriotismo.

También marcharon a cumplir los deberes con la Patria los camaradas Juan Naranjo y José Fernández.

Sabemos que sabrán dejar a buena altura el nombre de nuestra Falange.

A todos nuestro abrazo de hermano en un fuerte ¡Arriba España!

CORRESPANSAL

19 Noviembre 1936.

CATALINA BARCENA
ANTONIO MORENO
ANDRES DE SEGUROLA
LUIS ALBERNI
CARLOS VILLARIAS
JULIO PENA
RICARDO CORTEZ
ROMUALDO TURADO
JUNTAMENTE CON
JANET GAYNOR
LIONEL BARRIMORE
ROBERT YOUNG
ELISSA LANDI
ADOLPHE MENJHOU
GARY COOPER
CLIVE BROOD
RICHARD BATERMANDS
JIMMY DURANTE
EDMUND LOWE
WARNER WAXTER
se presentan hoy en la pantalla del

CINEMA PARK

desde las SEIS de la tarde en la divertida comedia FOX titulada

La ciudad de cartón

HABLADA EN ESPAÑOL
a precio sumamente económicos
Señoras y niños, 0,30.
Caballeros, 0,55.
Mañana domingo desde las CUATRO Y MEDIA Stan Laurel y Oliver Hardy en
HABIA UNA VEZ DOS HEROES en español.

Cinema Rábida

EMPRESA SANCHEZ RAMADE

Hoy desde las SEIS de la tarde SENSACIONAL ESTRENO DE LA MAGNIFICA SUPERPRODUCCION UFILMS por MARTHA EGGERTH

UNA CARMEN RUBIA

Este film constituye la máxima creación de esta artista.
EL RUISEÑOR VIENES se ha convertido aquí en el RUISEÑOR PARA SIEMPRE.
Por su argumento alegre actual y divertido se le ha llamado a esta grandiosa producción LA PELICULA DE MARTHA EGGERTH.
¡EXITO EXTRAORDINARIO!
El programa comenzará con un bonito complemento.

SOLO AL CONTADO

Se liquidan miles de Abrigos, Gerseys de Punto, Gabardinas, Impermeables, Mantas, Alfombras, Pieles y toda clase de Tejidos de Invierno propios para vestidos de Sras. y trajes de Cro, á precios nunca vistos, en CASA DIEGO FIDALGO

Banderas en diferentes calidades y Uniformes para todas las Milicias, á precios increibles.

DIEGO FIDALGO

Calvo Sotelo, 19 ——— HUELVA

© Ayuntamiento de Huelva

Falange Española de las J. O. N. S.

Movimiento para todos

Tenemos gran interés en que nuestro movimiento Nacional-Sindicalista sea conocido por todos, especialmente por la masa obrera, que sin duda, es a quien más beneficios reporta.

El movimiento de Falange Española de las J. O. N. S., es, desde luego, revolucionario, profundamente revolucionario, y no pronunciamos esta palabra para asustar ni asustar a nadie, lo hacemos porque éste es nuestro verdadero espíritu.

Los partidos y sindicatos de orientación marxista, siempre prometieron y desearon el Poder para ellos solos, mejor dicho, para sus dirigentes; en cambio, nosotros, proporcionaremos el bienestar a todos los españoles, en particular a las llamadas clases proletarias.

Desde luego, a éstas les decimos con la mayor claridad, para que lo entiendan bien, que estamos decididos a terminar para siempre con la odiosa lucha de clases, que tantos estragos ha ocasionado no solamente entre las personas, sino también en la economía del Estado

Pero no por esto se frotes las manos de gusto Samuel Levi y otros muchos judíos que piensan que les vamos a entregar a los obreros atados de pies y manos completamente indefensos, para cometer con ellos, injusticias que desde luego no consentiremos, y como muestra citaremos un ejemplo del cual todos los patronos tomarán muy buena nota.

Hace unos días se presentó en nuestra Oficinas Sindicales un obrero afiliado hasta ahora en la C. N. T., quejándose de que su patrono le había despedido de la obra en que trabajaba sin tener para nada en cuenta, lo que determina la ley, esto es, avisarle con ocho días de antelación. Llamado el patrono, no solamente no reconoció que carecía de razón que justificara su proceder, sino que acusó al obrero de peligroso para que procediéramos a su detención.

Bien examinado el asunto, comprendimos que esto era injusto y que el obrero tenía toda la razón, por lo cual se obligó al patrono a admitir nuevamente al obrero y en caso contrario, sería él, quien iría al fuerte de San Cristóbal.

Así procedemos nosotros para demostrar cuáles somos y que siempre cumplimos lo que siempre prometemos, es decir, justicia para todos.

¡ARRIBA ESPAÑA!

San Sebastián.

Hay que esmerarse en el cultivo de la vid

Es costumbre general en España no prodigar cuidados mas que a las plantas de proceso vegetativo corto, es decir, a las plantas anuales, dejando en completo abandono a las plantaciones de vitalidad mayor, por lo que no es extraño presenciemos unas producciones ruinosas, invasiones de enfermedades a las mismas, por lo del adagio " a perro flaco todo son pulgas".

Tal es así que da pena coger las estadísticas de la producción vinícola en el extranjero y compararlas con las nuestras. La media de la producción de la vid en el Mediodía francés es, según Mütz, de 128 a 60 hectolitros por hectárea. Pues bien; el término medio de la producción en España es, según las estadísticas oficiales, de 14'71 hectolitros. Y no se atribuya esta enorme diferencia a condiciones excepcionales favorables del Mediodía de Francia para el cultivo vinícola, ni siquiera desvirtuarse el paralelo, con el argumento de la superior calidad de nuestros caldos, pues aparte de que la calidad no excluye aquí a la cantidad, la misma inferioridad productiva se observa al comparar la nuestra con la de Italia, cuya latitud geográfica se nos asemeja. En Italia, según Octavia el rendimiento medio por hectárea puede valuarse en 40 hectolitros de vino, citándose muchos casos en que la cosecha llega a los 100 hectolitros. "Y podemos atestiguar, dice el maestro, que esta elevada producción no va en perjuicio de la calidad del vino".

Después de vistos estos datos, no es posible pueda llegar a creer nadie que la producción de la vid no sea posible aumentarla en proporciones considerables a la mitad actual, que cubre los gastos de cultivos y de explotación tan deficientemente.

Es fácilmente comprensible que la desmedrada producción de la vid no reconoce otro motivo que el hambre secular a que la tienen condenada y lo que es más sensible, hay quien cree que el abonado es perjudicial y antieconómico. Para evitar estas equivocaciones F. E. de las J. O. N. S ofrece desinteresadamente personal técnico, quien les practicará cuantos ensayos se precisen sobre el terreno, o facilitará las fórmulas de abonos que se soliciten.

La extensión dedicada al cultivo de la vid es excesiva para ser debidamente atendida, por lo cual es hoy indudable que, para que su cultivo sea beneficioso o lucrativo, debe tenderse a que sea intensivo, en vez de extensivo.

Sobre este último punto hemos de insistir para demostrar al viticultor la verdad de nuestra afirmación.

(Servicio del Sindicato Agrícola de la C. O. N. S.)

De la visita de Sancho Dávila a Huelva

El Jefe Territorial de Andalucía conversando con nuestro jefe, camarada Luis María Pardo.

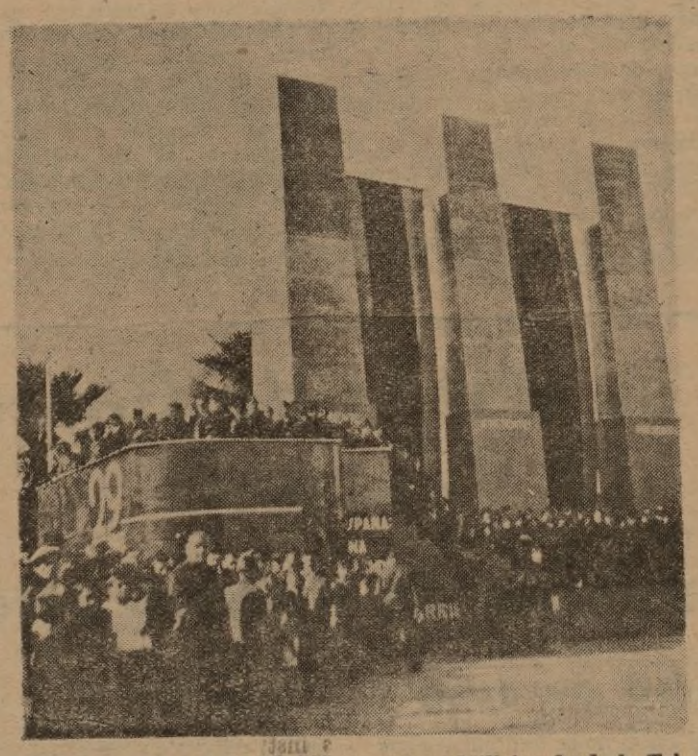

Presenciando el desfile de nuestras Milicias desde la Tribuna instalada en la Plaza del 12 de Octubre

Sancho Dávila pasa revista a las centurias de Falange en Huelva.

Telegramas de todo el mundo

LA ESCUADRA HOLANDESA EN SINGAPOORE

Londres.—Informaciones llegadas procedentes de Singapoore confirma que se celebraron detalladas conversaciones durante la estancia de la escuadra holandesa en dicho puerto. Estas entrevistas se desenvolvieron bajo la base de una colaboración marítima anglo-holandesa en aguas de la India, principalmente en caso de guerra. El comodorro Helfrich, comandante en jefe de la escuadra holandesa, hizo ver los servicios que Singapoore podía prestar a los Países Bajos, los cuales son a cambio de los que la base naval holandesa de Surabaya puede prestar a la Gran Bretaña. Este declaró también que los depósitos de combustibles en Borneo fueron considerablemente reforzados para asegurar su defensa en tiempos de guerra.

DOS CASA VIVIENDAS DESTRUIDAS POR UNA EXPLOSION

Londres.—Una formidable explosión destruyó ayer en New Castle Tyne, dos casas de viviendas. Hasta ahora se han encontrado 4 muertos y 9 heridos graves. Se continúan en las operaciones de descombro en busca de más víctimas. La explosión fué tan violenta que un motorista que pasaba por la calle fué lanzado al aire con su máquina.

EL VIAJE DE ROOSEVELT A LA AMERICA DEL SUR

Washington.— El presidente Roosevelt salió ayer por la tarde para América del Sur. Asistirá en Buenos Aires a la apertura de las sesiones de la conferencia panamericana de la paz.

ASAMBLEA COMUNISTA

Budapest.—La policía sorprendió hoy una asamblea comunista clandestina, a la cual asistían la mayor parte de los miembros de la Unión general comunista del trabajo. La policía detuvo a todos los asistentes.

EDUARDO VIII Y SU VISITA AL PAIS DE GALES

Londres.—Con el fin de estudiar el país de Gales en su próxima visita, el Rey llamó al comisario para las regiones que sufren crisis. Este presentó un proyecto, proponiendo varias medidas para atacar esa crisis en el sur del País de Gales. Dicho relato provocó grandes discusiones en la Cámara de los comunes.

CONMEMORANDO UN ANIVERSARIO

Riga.—En conmemoración del 10 aniversario de la creación de Letonia, se celebró una gran parada militar, a la cual asistieron los miembros del Gobierno y el cuerpo diplomático. Esta noche el jefe del Estado dará una recepción en honor del cuerpo diplomático.

REARMAMENTO INGLES

Londres.—Informaciones oficiosas dicen que el rearmamento aéreo está obteniendo grandes progresos. Durante el mes de mayo hubo un aumento de un 50 por ciento. Inglaterra posee en la actualidad 50 escuadrillas metropolitanas, que comprenden 530 aviones. El ministro del Aire prevé la creación de una flota aérea constituida por 120 escuadrillas con un total de 1.750 aviones nuevos.

EN LA CAMARA DE LOS COMUNES

Londres.—Eden declaró hoy en la Cámara de los comunes, que Beck le había comunicado que Polonia tiene la intención de entablar negociaciones directas con el presidente del Senado de Danzig, en Varsovia, de conformidad con los plenos poderes que fueron transmitidos a Polonia por el consejo de la S. de N.

Respondiendo a una pregunta en la Cámara de los comunes, el Sr. Eden contestó que las negociaciones navales anglo-rusiéticas continuaban a fin de llegar a un acuerdo a base del tratado de Londres. El Sr. Eden declaró seguidamente que el acuerdo previsto por la Unión Soviética en nada perjudicaría al acuerdo naval anglo-alemán. El Sr. Eden respondió negativamente a otra pregunta, según la cual Alemania se había excedido en los límites de tonelaje previsto por el referido tratado naval anglo-alemán.

PARA EL OBJETIVO ROJO DE ESPAÑA

París.—Según "Le Matín" la sección de propaganda del frente popular, en colaboración con el partido comunista, reclutan en Espinal voluntarios para el Ejército rojo en España. Estos voluntarios ya partieron para España.

Declaraciones de Schmidt a un corresponsal de la S. N.

Viena.—Antes de su partida para Alemania, el secretario de Estado Schmidt concedió una entrevista al corresponsal de la S. de N. sobre el fin de su viaje a Berlín.

Schmidt, declaró:

Yo quisiera aprovechar la ocasión de este viaje principalmente para expresar al Gobierno del Reich mis agradecimientos por su invitación, que yo considero como un síntoma fiel de nuestras amistosas relaciones, las cuales se inspiran en la mútua confianza. Este cambio de puntos de vista me llena de alegría. Todas las cuestiones serán discutidas amistosamente.

Es necesario apartar los obstáculos que se acumularon durante el transcurso de los últimos años y determinar el campo del trabajo en común en el dominio de las ciencias, del arte, del teatro ,etc., etc., y continuar lo más posible las antiguas relaciones culturales. Negociaciones de carácter económico y sobre el acuerdo de 11 de julio serán también realizadas a fin de divulgar e intenisficar los cambios económicos. Será también necesario desenvolver el turismo y para eso es preciso que a los turistas les sea permitido servirse del montaje necesario de divisas. Queremos también trabajar para la consolidación de la paz. Alemani, por intermedio de su Fuehrer, siempre ha manifestado sus deseos de paz y que el gobierno alemán seguirá seimpre su política de paz.

Tenemos también que examinar la cuestión económica que resultó de la guerra mundial, la cual tendrá que ser estudiada. Yo creo que mi viaje a Berlín será bien acogido en todas partes donde hubiese o haya una voluntad sincera de conservar la paz y la concordia.

EL AUMENTO DE LA NATALIDAD EN ALEMANIA

Milán.—El "Popolo de Italia" en un artículo consagrado a la política nacional socialista, pone de relieve los éxitos obtenidos en la cuestión del aumento del número de nacimientos. Este hecho prueba que el pueblo alemán puede rejuvenecer su fuerza vital, y que las otras naciones europeas no lo saben hacer. En Italia los nacimientos han disminuido después de 1932. Es necesario poner término a este movimiento, pues una natalidad mayor corresponde a un ejército más fuerte.

CRITICA CONTRA LA S. N.

Amsterdam.—Comentando el hecho de que la S. de N. se haya negado a recibir a los delegados de la comisión internacional "Pro-Deus" compuesta por los representantes de las tres concepciones cristianas, el "Maanhode" critica vivamente la actitud de la S. de N. haciendo resaltar especialmente que dicho organismo recibió durante la misma sesión a los representantes de la organización para la paz, que es una organización comunista que se encuentra exclusivamente al servicio de Moscú y del Frente Populad.

ENTRE MAHOMETANOS Y CRISTIANOS

París.—El periódico "París Soir" informa de Beyrouth que el número de las víctimas ocasionadas por los recientes tumultos entre mahometanos y cristianos, se calculan en 60 muertos y 400 heridos. Por otra parte los comunicados oficiales solo hablan de 2 muertos y unos 20 heridos.

BAR ONUBA
CAFÉS-VINOS-LICORES
Cerveza Cruz del Campo
Calvo Sotelo, 15 y Queipo de Llano, 2
HUELVA

BAR AMERICA
Calvo Sotelo (antes Concepción), 11
HUELVA

LABORATORIO DE ANÁLISIS CLÍNICOS
TÉCNICOS ESPECIALISTAS:
JOSÉ GARRIDO GAL MÉDICO
JOSÉ SÁNCHEZ DE GREGORIO FARMACÉUTICO
RAFAEL MONTERO MONTERO PROF. VETERINARIO
ROQUE BORRERO DE LA FERIA FARMACÉUTICO
GENERAL MOLA, 7 HUELVA TELÉFONO 1411

ALMACÉN DE CURTIDOS
FRANCISCO BAZÁN
CORTES APARADOS.-HORMAS PARA CALZADO
ARTÍCULOS DE GUARNICIONERÍA Y CAZA.-CORREAJES PARA MILITARES Y FALANGISTAS.-EXPLOSIVOS
TELÉFONO 1964.—GENERAL MOLA, 33 HUELVA

Bonifacio Fernández Novoa
CUCHILLERÍA FINA
VACIADOR
Se afila toda clase de herramientas finas; así como navajas de afeitar, bisturís y tijeras de costura.
Venta de Escopetas y cartuchos marcas «El Aguila» y «El Ciervo», para cazar.
GENERAL MOLA (ANTES SAGASTA) N.º 30
HUELVA

© Ayuntamiento de Huelva

LA PROVINCIA

TELEFONOS:
Dirección 1254
Redacción 1430

La charla del general Queipo de Llano

La persecución contra los que esconden la plata, es un hecho

Bunas noches, señores:

Hay cosas muy difíciles de comprender. Por ejemplo ver volar a un burro—aunque hoy pudiera verse a Canallero en un avion—, y otras cosas por el estilo, muy difíciles de realizar, pero lo que no se comprende, lo que tiene que llamar poderosamente la atención de cuantos conocemos la actuación de los rojos en España es el empeño que ahora ponen para hacer creer a todo el mundo que ellos son capaces de sentir los estímulos de la Humanidad. Quieren humanizarnos a nosotros quieren humanizar la guerra, y lo quieren hacer recurriendo al mundo entero con esas falsedades que están sacando en estos días y acusándonos del terrible bombardeo a que tenemos sometida la capital de España. Y dicen llenos de indignación: "Mientras ellos bombardean los hospitales nosotros retiramos los presos de la cárcel para que no sufran los efectos del bombardeo". Y añaden muy ufanos: "Compárense los procedimientos y conductas" Es necesario, en efecto, que se comparen los procedimientos desde el primer día hasta el día de hoy. Dicen que han retirado a los rehenes para que no sufran los efectos del bombardeo, pero hay quien dice, alguna radio lo ha dicho, que han sido fusilados todos los rehenes y dada su manera de proceder hay que creer que efectivamente es esto verdad.

De Valencia también dicen para que se vea el instinto humanitario que les va naciendo, que el Tribunal Popular ha puesto en libertad a una monja carmelita, despues de haber asesinado a tantos miles de religiosas. Dicen que en cambio han sido condenados a muerte un coronel y ocho oficiales por el delito de rebelión. Seguramente que eran tan culpables como las monjas, porque el verdadero culpable que hay allí es el desdichado general Martinez Monje, que estando comprometido con sus compañeros para la sublevación, al llegar el momento empezó a cerrear, y dió lugar a que se armase el pueblo y se desarmase a los regimientos.

El General hace varias deducciones para sacar que tanto el Martísez Monje, como el Teruelo y toda esa canalla sufrirá a última hora la furia marxista por haberlos llevado al desastre y por su incompetencia.

Pero es notable que les parezca una ignominia lo del bombardeo de Madrid estando tan reciente lo que hicieron con Toledo, y eso que el Alcázar no podia ser un objetivo militar porque allí no hia más que unos cuantos oficiales y guardias civiles con una mayoría de señoras y niños a los que pretendian destruir con voladuras verdaderamente monstruosas. Si hubiesen tenido valor y jefes podrían haber pasado tranquilamente de Toledo para salir al encuentro a nuestro Ejército, dejando aislado el Alcázar que no hubiera tenido más remedio que rendirse. Pero hicieron aquello sabiendo todo esto. Y les parece una salvajada bombardear Madrid cuando según su parte oficial del día de hoy, Madrid es una plaza fuerte. Del bombardeo no tiene la culpa absolutamente nadie más que ellos, pues con su cobardía han visto que es preciso ponerse al abrigo de fuertes muros para poderse defender ya que a pesar del número son incapaces de presentar batalla en campo abierto, y protestan, y en cambio permiten que los anarquistas, que son los que dominan allí se dediquen a producir incendios en la zona declarada neutral por el General Franco, sin duda para hacer creer que nosotros no respetamos la promesa que hemos hecho. Y si tenían la seguridad de que nos iban a aniquilar ¿por qué razón han destruído esa obra de arte que sellama el puente de Toledo?

Radio Valencia y la de la C. N. T. hacen llamamientos al mundo entero para que acudan en su ayuda. Es decir, que, a pesar de los millones que robaron en los bancos; a pesar de esa candidad de hombres que constituyen la hez de los bajos fondos de Europa, de tener tantos franceses y rusos con todos los elementos que les ha enviado la República Soviética, necesitan que el mundo entero les auxilie contra nosotros. ¡Cómo no nos hemos de reir!

Canallero envía una nota a Ginebra lamentándose de que Italia y Alemania hayan reconocido al Gobierno del General Franco temiendo que no sea el principio de la falta a la neutralidad. Ginebra se ha excusado.

Da cuenta el General de la próxima llegada a España de los representantes que envían los Gobiernos de Italia y Alemania. Tambien se dice que es casi saguro que el Japón reconozca nuestro Gobierno. Se rumorea también—y esto no hará mucha gracia a Canallero—que Italia se adhiere al Japón y Alemania en la lucha contra el comunismo. Inglaterra, la democrática Inglaterra, anuncia que permanecerá neutral. Al ministro de Estado se le han hecho preguntas sobre el asunto y siempre ha contestado que la actitud de Inglaterra será la misma. Es lamentable, pero respetable, que conociendo como conocen y teniendo las pruebas concluyentes de la cantidad de crímenes execrables cometidos por la canalla marxista, y que el verdadero Gobierno con autoridad es el nuestro, sabiéndolo, se empeña todavía en permanecer neutral, cuando saben también que en las provincias donde nosotros dominamos tienen los extranjeros absoluta libertad para ejercer sus funciones. Toleran que sigan cometiendo crímenes monstruosos; es sabido que al salir de las distintas poblaciones de España en que se hallaban los representantes y naturales de Italia y Alemania, las turbas se han dedicado a saquear sus casas. Lo saben y lo toleran. El ministro de Relaciones Extranjeras, M. Eden, refiriéndose a la actitud adoptada por Italia y Alemania respecto al Gobierno de Burgos, añade solemnemente, dando una lección a muchos, que había en Europa otros países mucho más dignos de censura que Italia y Alemania. Esa es la verdad.

El parte oficial rojo, entre otras mentiras, dice que nosotros hemos lanzado un papel moneda. El General demuestra lo absurdo de esta noticia.

Lee a continuación el General el parte oficial del Generalísimo, que entre otras cosas, se dice que el dominio nuestro en la Ciudad Universitaria es tan absoluto que se han instalado en sus edificaciones Equipos Quirúrgicos. Que nuestra Aviación ha cumplido sus objetivos sin que ningún aparato rojo haya siquiera aparecido. También da cuenta de cómo se ha celebrado en el frente la noticia del reconocimiento por Italia y Alemania del Gobierno de Burgos. Un periodista italiano fué paseado en hombros por los muchachos de Falange Española que, por cierto, cada dia dan más prueba de su valor en el frente.

El General envía un saludo a Palma de Mallorca en su nombre y en el de unos militares mallorquines que le han estado visitando. Da cuenta de haber sido derribados cuatro aparatos enemigos, por lo que ya son ciento once desde el principio del movimiento.

Lee a continuación otro parte recibido del Generalísimo en el que se habla de operaciones realizadas en el sector de Sigüenza entre Tova y Membrillera dando cuenta de la ocupación de un pueblo. En el frente aragonés se han rechazado ataques del enemigo, siendo la situación favorabilísima. A pesar del temporal de lluvia y nieve, los rojos fueron rechazados en la Ciudad Universitaria, habiéndosele causado muchas bajas, entre ésas un comandante y varios oficiales. Se ha tomado también el parapeto de la Moncloa. El General da informes pormenorizados que él ha recibido a última hora, en los que se dice que todos los edificios de la Moncloa se encuentran en nuestro poder.

El General expresa una vez más su sentimiento porque algunos sevillanos se empeñan en no comprenderlo, no atendiéndolo en sus órdenes referentes al asunto de la moneda de plata. Da cuenta de que a José de la Cuesta Hernández se le ha cogido escondida una cantidad de más de diez mil pesetas en plata, por lo que se le confiscará todo el dinero y pasará en cárcel doce años y un día. Quiere, Dios que sea el último, comenta el General. Hace referencia a continuación del donativo de una finca valorada en 60.000 pesetas hecho por un matrimonio que además ha impuesto a favor del Ejército 10.000 pesetas en un Banco de Constantina. El General agradece y elogia este rasgo. A continuación lee la acostumbrada lista de donativos y termina, como de costumbre.

Buenas noches, señores.

Ahora que se habla de Cataluña y de Vasconia

Recordando palabras de nuestro Jefe

Un discurso de José Antonio

CATALUÑA

J. A. PRIMO DE RIVERA: Dios nos libre, señores, de envenenar otro problema nacionalista. En Cataluña hay ya un separatismo rencoroso de muy difícil remedio y creo que ha sido, en parte, culpable de ese separatismo el no haber sabido entender pronto lo que era Cataluña verdaderamente. Cataluña es un pueblo esencialmente sentimental, un pueblo que no entiende ni poco ni mucho los que le atribuyen codicias y miras prácticas en todas sus actitudes: Cataluña es un pueblo impregnado de un sedimento poético, no solo en sus manifestaciones típicamente artísticas, como son las canciones antiguas y como es la liturgia de las sardanas, sino aun en su vida hereditaria de esas familias barcelonesas que transmiten de padres a hijos las pequeñas tiendas de las calles antiguas, en los alrededores de la plaza Real No solo viven con un séquito poético esas familias sino que lo perciben conscientemente y van perpetuando una tradición de poesía gremial, familiar, burguesa, maravillosamente fina. Esto no se entendió a tiempo; a Cataluña no se la supo tratar teniendo en cuenta que es así y por eso se ha envenenado el problema, del cual solo espero una salida si una nueva poesía española sabe suscitar en el alma de Cataluña el interés por una empresa total, de la que desvió a Cataluña un movimiento también poético, separatista.

Dios nos libre, pues, de envenenar otro problema de características regionales; pero si hablo para anunciar que estoy al lado de este voto particular del señor Salmón y en contra del Estatuto, es porque creo que en este problema del Estatuto vasco hay algo mucho más importante que la cuestión de si el plebiscito ha sido o no falsificado, de si es aplicable el artículo 11 o el artículo 12 o alguno de esos artículos en que toda mi soberbia no me haría osar seguir, por la intrincada selva de su oratoria, al señor Landrove: lo esencial aquí es que el Estatuto vasco tiene, además de un sentido hostil separatista para España un profundo espíritu antivasco, del que acaso no se dan cuenta sus propios autores.

LO ESPONTANEO Y LO HISTORICO

La vida del pueblo vasco, como la vida de todos los pueblos, es, simplemente, una pugna trágica entre lo espontáneo y lo histórico; una pugna entre lo nativo entre aquello que somos capaces de percibir aun instintivamente, y lo artificial difícil ,lo ingentemente difícil, que es saber cumplir en la Historia un destino universal. Lo que a los pueblos les convierte en naciones no son tales o cuales características de raza, de lengua o de clima; lo que a un pueblo le da jerarquía de nación es haber cumplido una empresa universal; porque así como para ser persona y superar la cualidad nativa de individuo tenemos que ser otros, es decir ,tenemos que ser distintos de los otros, tenemos que serlo en relción con los otros, para ser nación tenemos que ser lo diferenciados en lo universal. Somos nación en tanto en cuanto acometemos y logramos una empresa que no es la empresa de las demás naciones.

Ahora bien, ¿ha sido unidad en lo universal el pueblo vasco? ¿Ha cumplido un destino en lo universal el pueblo vasco? Esto es evidente que sí: el pueblo vasco ha dado al mundo una colección de almirantes que ellos olos son una gala para un puerlo entero; el pueblo vasco ha dado al mundo un genio universal como Ignacio de Loyola. Pero el pueblo vasco dió esos genios al mundo precisamente cuando encontró su signo de nación indestructiblemente unido a Castilla. (El señor Picavea): Cuando tenía más libertad que la que podemos pedir ahora.—El señor Aguirre: Exacto; de eso hablaremos más tarde.—Rumores). Cuando estaba indestructiblemente unido en España, porque precisamente España es nación y es irrevocablemente nación porque España, que no es Castilla frente a Vasconia, sino que es Vasconia con Castilla y con todos los demás pueblos que integraron España, España sí que cumplió un destino en lo universal y halló una Providencia tan diligente para abastecer la de destino universal, que en aquel mismo año de 1492 en que logro España acabar la empresa universal de desislamizarse encontró la empresa universal de descubrir y conquistar un mundo. Así es que el pueblo vasco superó su vida primitiva, su vida de pesca y de caserío, cabalmente cuando fundió sus destinos al destino total de España.

Pues bien; cuando el pueblo vasco, así unido a España, se ha incorporado definitivamente a la Historia, surgen unos tutores del pueblo vasco que deciden hacerle renegar de esa unidad histórica, de ese signo bajo cuyo poder mágico logró entrar en la Historia unido a España, integrando a España, y quieren desglosarle otra vez de España y devolverle a lo nativo, a lo espontáneo, al cultivo de su tierra, de sus costumbres y de su música. Y este designio es antivasco, este designio es ponerse otra vez a las puertas de lo nativo, a las puertas de lo espontáneo, contra el logro universal, histórico, ingente y difícil que ha sido la historia del pueblo vasco unido a la historia de España. (Muy bien, muy bien).

ESPAÑA POR SUS PUEBLOS

Por eso creo yo que la misión de España en este trance no es averiguar si ha tenido el Estatuto tales o cuales votos; la misión de España es acorrer al pueblo vasco para librarle de ese designio al que le quieren llevar sus peores tutores; porque el pueblo vasco se habrá dejado acaso arrastrar por una propaganda nacionalista, pero todas las mejores cabezas del pueblo vasco, todos los vascos de valor universal, son entrañablemente españoles y sienten entrañablemente el destino unido y universal de España. Y si no, perdóneme el señor Aguirre una comparación: de los vascos de dentro de esta Cámara tenemos a don Ramiro de Maeztu: de los vascos fuera de la Cámara, tenemos a don Miguel de Unamuno: con ellos, todas las mejores cabezas vascas son entrañablemente españolas. (El señor Aguirre: ¿Me perdona S. S. una pequeña interrupción? Es para hacer la advertencia de que los vascos de pedres cabezas, que somos nosotros, somos precisamente los que tenemos la adhesión del pueblo. Esos señores como Maeztu y Unamuno, a quienes yo, por otra parte, respeto extraordinariamente, van a nuestro país y nuestro pueblo les repele. Por qué? Porque no han sabido interpretar sus sentimientos. Ya contestaré luego a S. S. (Rumores).

No, señor Aguirre. Es que es mucho más difícil entender a Maeztu y a Unamuno que enardecerse en un partido de fútbol, y probablemente los señores Maeztu y Unamuno son las mejores cabezas vascas, mientras no pocos predicadores del Estatuto forman un respetabilísimo equipo de futbolistas. (El señor Aguirre: Su señoría es sapientísimo y contra S. S. no podemos; es verdad. Ya le contestaremos adecuadamente, porque desconoce en absoluto toda nuestra historia. (Rumores), y ya veremos si todos esos señores de la minoria tradicionalista están conformes con las apreciaciones del señor Primo de Rivera o con las que nosotros luego hemos de hacer. (El señor Bilbao y Eguía: Pido la palabra. (El señor Domínguez Arévalo): Con lo que está diciendo hasta ahora, en absoluto: con el sentido universal que está glosando en absoluto. (El señor Aguirre): También de ese sentido universal hablaremos. (El señor Toledo): Ya se hablará todo, señor Aguirre (Entre los señores Careaga, Domínguez Arévalo y Matesanz se cruzan interrupciones que no se entienden.)

El Sr. PRESIDENTE: ¡Orden! Las interrupciones, cobrias y pocas.

UN SR. DIPUTADO: Y por escrito. (Risas.)

J. A. PRIMO DE RIVERA: Este es, sencillamente, el requerimiento que yo quería hacer a la Cámara desligándome de estas cuestiones procesales detallistas, de los artículos de la Constitución y de los futuros artículos del Estatuto: que España está en la situación trágica de defender hoy a Alava, y mañana, probablemente, a Vizcaya y a Guipúzcoa, aun contra su propia equivocada voluntad, de este intento de devolver a la vida local del caserío de la labranda y de la pesca a un gran pueblo que dió escritores, con las "eles" y con las "zetas" de sus grandes nombres las mejores navegaciones del mundo.

A. Rodríguez Pérez

MEDICINA Y CIRUGÍA GENERAL

CONSULTA: Á LAS 12

GENERAL MOLA, 41
(ANTES SAGASTA)

HUELVA

JEFATURA DE OBRAS PUBLICAS

ANUNCIO

DESTAJO NUMERO 1

Esta Jefatura saca a concurso la ejecución de las obras de reparación del firme con riego asfáltico de los kilómetros 6 al 10 de la carretera de Huelva a Sanlúcar de Guadiana, no pudiendo exceder su importe de 94.875 pesetas.

La fianza provisional será de 2.850 pesetas.

El proyecto y pliego de condiciones facultativas estarán de manifiesto en el Negociado de subastas de esta Jefatura, sita en la carretera Odiel, esquina a Sánchez Barcaiztegui, principal.

La apertura de los pliegos tendrá lugar ante Notario el **día 26 de Noviembre a loas 13 horas en la Jefatura de Obras públicas.**

Huelva 20 de Noviembre de 1936.

El Ingeniero Jefe

PISO HIGIENICO

Bajo soleado con cuarto de baño, amplia cocina y cuarto habitaciones. Instalación eléctrica, portería. Se alquila. Plaza de San Pedro número 15. Referencias, teléfono 1249.

© Ayuntamiento de Huelva