EL EJEMPLAR 10 Cts.

PRECIOS DE SUSCRIPCIÓN

En Huelva, un mes . 2.— Ptas.
Fuera, trimestre. . . 6.— «
Extranjero, un año. . 60.— «

Número atrasado, 10 céntimos
Anuncios oficiales a 75 céntimos línea

LA PROVINCIA

(Apartado núm. 43) DECANO DE LA PRENSA DE HUELVA

Franqueo concertado

ÚLTIMAS NOTICIAS

ANUNCIOS
Gacetillas y Reclamos
pídanse precios

Redacción y Administración:
Joaquín Costa, 13
Altos de la Papelería Inglesa
Teléfono núm.

AÑO LIX.--Núm. 15.183 | DIARIO DE LA NOCHE | Jueves 25 de Febrero de 1932

Crónica de Londres

¿Acuerdo franco-británico?

De regreso de Ginebra, sir Jhon Simón ministro de Negocios extranjeros inglés, conversó largos momentos en París con el Presidente del Consejo francés, hoy dimitido.

A la entrevista de los estadistas se le concede aquí gran importancia. En la Prensa se han publicado algunos comentarios elogiosos, en los círculos políticos, en general, ha despertado interés lo que se ha tratado en París. Dícese que es el principio de una serie de entrevistas entre los ministros franceses e ingleses encaminadas a un acuerdo franco-británico relacionado con la Conferencia de reparaciones. ¿En qué forma se solucionará esta cuestión, que ha sido ya objeto de acaloradas discusiones y debates? ¿Se perdonarán las deudas alemanas o se rebajarán en un tanto por ciento, o se concederán mayores plazos?

¡Quién lo sabe! Precisamente este es el secreto que todo el mundo quisiera saber, pero del que hay impenetrable reserva entre los diplomáticos y no se trasluce la menor idea de lo que hayan pensado sir Jhon Simón y Pierre Laval.

El ministro inglés se ha limitado a decir a preguntas que le hicieron los periodistas a la salida de su entrevista con el jefe del Gobierno francés que "el acuerdo franco-británico constituirá un acontecimiento importante que puede ser el preludio de la pacificación general de Europa".

Poco dijo, pero es de gran interés. Porque es transcendente decir hoy, en que el mundo se encuentra en un callejón sin salida, y dicho además por una personalidad tan seria y del relieve político de Simón, que lo tratado puede ser como la aurora de una paz en Europa.

Al llegar el ministro de Negocios Extranjeros a Londres, le hemos preguntado acerca de lo manifestado en París, a nuestros colegas, y se ha expresado así:

—Todos debemos trabajar por esa pacificación, y sostengo que no he de descansar hasta conseguirla—. De lo contrario, me consideraría fracasado, y dejaría la política para siempre.

Cuando se dicen tales cosas, podemos abrir en nuestros pechos un hueco al optimismo.

Ya hemos dicho muchas veces que en el arreglo de las cuestiones entre naciones, si no se arreglaba, antes que ningún otro asunto, el de las reparaciones, de nada han de servir las deliberaciones de la Conferencia del Desarme, y a pesar de las grandes esperanzas que algunos tienen de una solución favorable de la asamblea que ahora se celebra en Ginebra sin terminar de arreglar lo de las reparaciones, no puede tener éxito verdadero.

La Conferencia sobre las reparaciones ha sido fijada para Junio próximo, y entonces Francia e Inglaterra proseguirán su tentativa de concordia, que será la que marque una fecha memorable, pues puede ser la señal de una pacificación real de las naciones.

PABLO CISNEROS.

La asistencia ciudadana

Porfiar uno y otro dia por hacer efectivo y comprensible, por grabar en la conciencia ciudadana el concepto de los nuevos deberes contraidos al advenimiento del régimen de Libertad: he aquí la más urgente e ingrata de las necesidades a llenar con la tenaz divulgación del publicista, en el amplio sentido de la palabra. Urgente, por las derivaciones perniciosas a que la falta de este sentido de responsabilidad de la Libertad puede conducir a la opinión Ingrata, porque restringir, cercenar o mejor, puntualizar, delimitar, concretar, provoca indefectiblemente un sentimiento de rencorosa repulsa: es el íntimo desencanto de comprender la distancia entre lo soñado y lo vivido; el despertar inoportuno, siempre molesto, traducidas por el aldabonazo de la realidad en perspectivas menos atrayentes... Cualquier ciudadano que estudie y observe la marcha de los debates en la Cámara, puede apreciar ese movimiento, a primera vista de retroceso, que no es tal, sino de asentamiento más sólido y definitivo: señalando el camino de la posibilidad, distante en ocasiones de aquel otro del deseo, que es hermoso luminosísimo, pero intransitable todavía por falta de cauces jurídicos que nos garanticen la inmunidad durante su recorrido.

La República ha encontrado todo el Derecho por rehacer. Y una ordenación de la vida social dista mucho de improvisarse en breve tiempo. Mientras se trabaja; con apresuramiento casi, por llenar el vacío legislativo, durante el interregno hasta la promulgación de las nuevas normas, España está en una transición no peligrosa, pero si delicada: De una parte y de otra, se alzan clamores de reivindicación, peticiones de infinitas clases, reclamaciones incuestionables unas, muy discutidas otras; parece como que cada sector busca su acomodo a costa de los demás; como si se pretendiese conseguir por cada cual lo suyo alentando la demanda con imprecaciones, con coacciones, hasta con violencias... Y los hombres que ocupan el Poder, serenamente, han de luchar con todas las demandas para desembarazarse y llevar su obra a feliz término. En verdad, no merecían esas estorsiones, sino la colaboración unánime: esa era la manera de llegar antes y de llegar bien; pero ni en el campo ni en la ciudad, ni en los opulentos, ni en los desheredados, encontramos la colaboración precisa, colaboración activa, mediante prestaciones de tantas clases como fuese menester; colaboración pasiva, reaccionando insensibles a las sugestiones extremistas, muy perniciosas en momentos preñados de dificultades y de escollos...

Por el contrario, la más nimia lesión individualmente sentida, la demora en obtener lo justo pretendido o la negativa a conceder lo injusto demandado, levantan tempestades de oposición que no son, como suponen los ofensores, ataques personales a los titulares de la autoridad, sino evidentes quebrantos al Régimen, que debe estar mucho más elevado que todos los apetitos justicias e injusticias individuales.

No basta una ley de Defensa de la República; sería preciso otra ley para defenderse de esa acometida difusa y cruel con que los enemigos inconscientes causan insospechados estragos.

Cada ciudadano, al despertar, debía todos los dias tener un propósito hacer cuanto bien pudiese en el orden social y político Una conversación, una palabra, una aportación de cualesquiera clase, una buena voluntad, son patrimonio colectivo...

Era en plena guerra europea. Francia se desangraba sin conseguir expulsar del suelo patrio al enemigo invasor. Y sin embargo, el espíritu público no decaia.

Por otra parte, mirad lo que el Presidente de la República escribía, leido por Mr. Viviani en el Mensaje al Parlamento, de agosto de 1915: "En todo tiempo constituyen un gran factor las energías individuales que saben disciplinarse. Estas energías no son nunca demasiado numerosas ni poderosas".

Ya se puede apreciar como enardecia el espíritu público francés y fomentaba su democrática organización un estadista de tanto fuste como el lector del documento. El secreto de la victoria, al fin lograda, estuvo en eso: en la organización espirtual y material, del buen deseo, en la aportación sincera de cuanto tuvo cada cual, para vigorizar la ciudadanía... Y no son vigorizantes, ni la crítica, ni menos la murmuración, ni el espíritu egoista, ni el desentenderse de los males y perjuicios agenos, que debieran sentirse como propios. Nosotros tenemos también una guerra: la que hacen a la libertad unos y otros; los que la aborrecen hasta el paroxismo y los que, por amarla demasiado, se creen con derecho a cometer abusos contra ella. Pero recordemos que Martínez de la Rosa decía: Si la Libertad no debe humillarse al Poder, tampoco puede someterse al desorden. Abandonmos las mezquindades, los pequeños intereses de fracción y aún facción: pensemos en la República y en España; prestemos la asistencia ciudadana necesaria. Con ello cumpliremos a la vez dos sagrados deberes: el del buen amor a la Patria y el de ejercitar el instinto de conservación.

Luis Pidal Rodrigálvarez.

Madrid.

SE ARRIENDA

tres habitaciones con cocina independiente.

Darán razón en Díaz Quintero, 22.

VIDA MUNICIPAL

La sesión de anoche

Próximo a las diez dió comienzo anoche el Ayuntamiento su acostumbrada sesión semanal bajo la presidencia del alcalde señor Barrigón Fornieles.

Después de leída el acta de la sesión anterior, que es aprobada, se conocen varios oficios del Ilmo. Sr. Delegado de Hacienda de la provincia, comunicando resoluciones a otros tantos escritos de don Manuel Hernández Serra, don José Espinosa de los Monteros, don Emilio Giles Ponzón, don Manuel González Rodas y don Alfonso Morón de la Corte, reclamando contra el presupuesto municipal ordinario del corriente ejercicio.

Por entero son favorables las decisiones del señor Delegado de Hacienda con respecto a don Manuel Hernández y en parte con las pretensiones del señor Morón de la Corte y desfavorables para la de los señores Espinosa de los Monteros, Giles Ponzón y González Rodas

Sobre este asunto hace uso de la palabra el señor Díaz Sánchez para lamentarse de que el Ayuntamiento no tenga la soberanía suficiente en estos casos, y pide que se recurra en alzada a lo contencioso contra la decisión del señor delegado referente al escrito de don Manuel Fernández y don Alfonso Morón.

Se suma a las manifestaciones del señor Sánchez Díaz el señor Robles en nombre de la minoría socialista.

El señor Quintero Báez refiriéndose al escrito de don Anfonso Morán dice que el interesado no tiene derecho al disfrute de sueldo de oficial primero por no encontrarse acogido al reglamento municipal que exije para cubrir dicha plaza ser intendente, profesor o perito mercantil.

Agrega además que el señor Morón no ha hecho oposición entre técnicos para ocupar dicha plaza y se muestra partidario a que se recurra en alzada.

El señor Barrigón le contesta adecuadamente. La resolución del señor delegado pasa a la Comisión de Gobernación para entablar el recurso.

Se aprueban varios informes de la Comisión de Fomento concediéndose permisos para ejecutar obras de construcción y reparación a doña Soledad Benabat, don José Hernández Rico, doña Pilar Magrané y don Eulogio Castaño.

A continuación se dan por vistas varias cuentas por diversos conceptos y se aprueba la distribución de fondos en los meses de enero y febrero del año actual.

Una moción de la Alcaldía sobre adoquinado de un trozo de travesía de la carretera de Huelva a Sanlúcar de Guadiana, es aprobada.

Seguidamente por el secretario se da lectura a un escrito de varios vecinos de esta capital interponiendo recurso de reposición contra el acuerdo municipal que ordenó la desaparición en la vía pública de las imágenes religiosas.

El señor Gómez Roldán se manifiesta en el sentido de que lo que urge es que se cumpla el acuerdo municipal, expresándose de manera idéntica el señor Rodríguez Alfonso, el cual agrega que todo lo que se interponga a este asunto son trabas para que deje de cumplirse el acuerdo tomado ya por el Municipio.

El señor Quintero Báez entiende que el Ayuntamiento debe inhibirse en este asunto por no ser de la competencia municipal.

El alcalde cree conveniente desestimar el escrito, concediendo a los vecinos un plazo de seis días más para que estos puedan entablar el recurso si así lo desean.

Prevalece lo propuesto por el alcalde con el voto en contra de los señores Lozano, Aragón, Quintero Báez y Martínez Sánchez.

Seguidamente se da lectura a un oficio de la Secretaría, sobre la lesión sufrida en los pasados sucesos por un ordenanza municipal en actos de servicio.

En dicho oficio se elogia el comportamiento del citado ordenanza.

También en análogo sentido se da lectura a dos mociones presentadas, una por el señor Martínez Sánchez y otra por el alcalde, en las cuales se pide que se haga extensivo el reconocimiento del Ayuntamiento a todos los empleados municipales que no abandonaron sus servicios en la pasada huelga.

Estas mociones son aprobadas con el voto en contra de los señores Vidosa y Vázquez.

Otros asuntos del día también son aprobados.

En los ruegos y preguntas se trata de asuntos relacionados con la edificación de solares y saneamiento de las viviendas.

El señor Rodríguez Alfonso protesta de la atmósfera creada contra el Ayuntamiento después de los sucesos pasados.

El señor Aragón, estimando que se ha apartado de la realidad una nota publicada por el partido federal el pasado día 22, en la Prensa, dá lectura a dicha nota, dando motivo a otra protesta por parte de la minoría referida.

Del salón de sesiones se levantan los señores Romero Claret, Bueno y Quintero Báez, terminando a poco la sesión.

***

Una vez levantada la sesión por la presidencia, entre los señores Sánchez Díaz y Aranaga se cruzaron unas palabras, surgiendo un lamentable incidente, que quedó cortado enseguida, a satisfacción de ambos.

El Club Taurino, la Plaza de Toros y el festival del 6 de Marzo

Se nos envía la siguiente nota:

Ya han empezado las obras de reparación de la Plaza de Toros al objeto de que para el día 6 del próximo marzo que de esta en condiciones de poder celebrar el festival que organiza el Club Taurino para el cual ya está ultimado el cartel de toros y toreros, que como verán los lectores es difícil de mejorar en ambos aspectos.

Es el que sigue: cuatro hermosos novillos —cuyas fotos están expuestas en los escaparates de varios establecimientos de la calle Alcalá Zamora— de la muy acreditada ganadería de don Romualdo Arias de Reina (antes don Gregorio Campos). La combinación de matadores estamos seguros que convencerá al aficionado más exigente.

Manuel Jiménez (Chicuelo), Luis Fuentes Bejarano, Antonio Posada y Juanito Martín-Caro (Chiquito de la Audiencia).

Chicuelo, el inmenso artista que viene dispuesto a destapar en Huelva el frasco de la finísima esencia torera que él solo posee; Fuentes Bejarano, el torero macho y pundonoroso por excelencia que se presenta por primera vez en Huelva y quiere que se le recuerde siempre; Antonio Posada, el formidable torero que ya la afición conoce y admira como gran figura, y por último Chiquito de lo Audiencia, el que en una sola temporada se impuso entre los novilleros punteros, figurando su nombre como astro de primera magnitud del toreo contemporáneo y que considera esta función como despedida de la novillería, el estilista insuperable que nos hará saborear la exquisitez de su arte y la emoción de su valentía.

Oportunamente daremos a conocer los precios que desde luego estarán al alcance de todos; lo que se dice precios populares.

No dudamos siquiera que la afición y Huelva entera corresponderán al sacrificio que el Club Taurino hace en beneficio de la afición y de Huelva solamente.

EL CLUB TAURINO

TORONJO

Participa á su clientela haber trasladado su Tostadero de café y Despacho á calle

Almirante Hernández Pinzón, 18

"La Provincia" en Madrid

Las ansiadas palabras

Con la vista un poco atrás, rindiendo un pequeño homenaje al pasado, bien merecido entre tantos como se le rinde al presente, el acto celebrado en la nueva y monumental plaza de toros madrileña, sería algo verdaderamente incomprensible.

Casi medio centener de millares de hombres, en los que dominaban significados elementos de orden, agrupándose alrededor de Lerroux, y más de media España pendiente de los altavoces y los auriculares para escuchar sus palabras, no podría interpretarse sino como un sueño de los más inverosímiles.

El tan combatido y censurado caudillo republicano convertido en la esperanza salvadora de España, solo podría ser motivo de alguna opereta o comedia bufa. Como algo absolutamente cómico.

Mas, en el transcurso de tan poco tiempo, apenas unos años, muy pocos meses, aquel absurdo, aquel gran imposible se ha convertido en realidad.

El gran caudillo radical, ha pasado a ser, para una gran mayoría, el gran caudillo de la ciudadanía española: la única quizás, esperanza salvadora del momento actual.

Es curiosa esta transición —¿de cosas o de personas?— cuyo análisis no podemos acometer en estas cuartillas, ni tendría interés alguno después de consumado el cambio. ¿Para qué?

Lo que importa ya, ante la firme realidad del presente, ante la gran fuerza del hoy, es recoger esos alientos de esperanza, de fe, de patriotismo, que rodean al viejo republicano radical, convertido en la figura de más palpitante actualidad.

Su anunciado discurso, con la suspensión de Barcelona, ha mantenido la mayor expectación en estos últimos dias.

Sus palabras, sus ansiadas palabras, constituian el eje central de los acontecimientos políticos.

Aun los más indiferentes a estas cuestiones, y hasta los más avezados en ellas, para los que no suele haber casi nunca sorpresas, no podían ocultar su curiosidad por escuchar al jefe del partido radical.

Entre los tan repetidos discursos de estos últimos tiempos, ninguno tan intrigante, tan esperado como este; saboreando por anticipado lo que pudiera decir.

Y por fin ¡¡ya ha hablado!!

Lerroux ha ocupado la tribuna pública, escuchándole casi todos los españoles.

Sus ansiadas palabras, a través de las maravillosas ondas, llegaron hata el último pueblecito, saciando aquella dominante emoción, aquel invencible anhelo, que constituye la más grata realidad del discurso.

El sentimiento español, bien claramente se ha manifestado.

¿Qué le ha parecido a usted? quisiéramos interrogar a todos esos humildes e ilusionados oyentes, cuya opinión debe interesar bastante más, que la de los personajes y personajillos consultados por nuestros compañeros.

Inútil pregunta al fin, después de la expectación por escucharle; después de la ansiedad por oir sus palabras, las ansiadas palabras de paz, de tolerancia, de respeto, que todos queremos oir.

SANTIAGO CAMARASA.

CRONICA ARTISTICA

En defensa del arte

Hay que romper el mutismo iniciado por los críticos de arte español, ante el despiadado crimen cometido con las esculturas e imágenes, que tanto en los jardines públicos como en los templos se conservan para orgullo del arte español. Muchas esculturas artísticas han sufrido la violencia de la masa inculta, no solo de Madrid, sino del resto de España. Se destruyó desde la base hasta la abside, la estatua que labró el escultor, la imágen fulgida por el genio portentoso de nuestros artista; se violó una ley y un derecho; se vulneró una sagrada ofrenda romántica que el espíritu de nuestros artistas habían legado no solo para recordar glorias españolas, sino para enseñar perennemente algo de nuestra historia, de la historia española de caudillos, de guerreros, de reyes que representan el ayer del pueblo español, para ir señalando los derroteros del país. Estatuas esculpidas, cinceladas, modeladas por famosos artistas que se llamaron Salcillo, Mena, Berruguete, Blay, Inuria, Benlliure, Querol, Borrell, Coullaut Valera, García González... Tienen un simbolo más que político en los lugares donde se encuentran, decorando jardines, ornando templos, adornando paseos... Las masas perturbadas sin darse cuenta de lo que hacían, destruyeron más de una vez representaciones genuinas del maravilloso arte español. La incultura les llevó a cometer este crimen contra el arte y la Historia de España.

El suceso ocurrido en la Seo de Valencia ha consternado a todo un pueblo. Esa joya de arte esculpida por el gran imaginero valenciano Esteve, obra del siglo XVIII, que culminó en la perfección sintética de una privilegiada belleza escultórica: la Purísima, una de las mejores obras que ostenta la Catedral valenciana, después de destrozada cometiendo el delito contra el arte sublime de la imaginería española, se añade otra nueva fechoría: la del robo. Ya no solo es destruir el simbolismo de la fe, ni la inspiración de un artista, sino que aparece en la mano criminal el instinto de lucro ¿Por qué?...

No vamos a pensar en la necesidad del hombre honrado, obrero sin trabajo, que con ello quisiera calmar los lamentos de los pequeñuelos, por que para robar, no era necesario destruir una joya artística a parte de que el obrero honrado no roba. Hay que achacarlo al maleante, al ladrón profesional que salió de la cárcel amnistiado para celebrar un día de júbilo, sin darse cuenta de que los autores de delitos comunes con República o sin ella seguirán siendo los mismos.

Y ante todos estos delitos, en los que las autoridades deben poner coto como robo vulgar, es necesario que también se levante la protesta enérgica de los críticos de arte, como voz autorizada para recriminar a los que bajo una pasión política destruyen el arte de todos los españoles, que debemos conservar para presentarlo orgullosos ant los extranjeros. El arte no tiene política, es universal. Pensemos en las obras de Murillo, en las de Juan de Llanes, en las de Rivera y Jacomart, en la de todos nuestros contemporáneos, imagineros y cinceladores.

Y pongamos ante el tesoro artístico español un dique que lo defienda del maleante del anormal destructor.

J. Guillot Carratalá.

Asociación patronal de Huelva

Se convoca a todos los señores Propietarios, Comerciantes e Industriales y Navieros para que asistan a la Asamblea General, que ha de celebrarse en el Centro de Instrucción Comercial, el día 26 del actual a las nueve y media de la noche, para tratar de sus asuntos reglamentarios.

Huelva 23 de febrero de 1932.

El Secretario General,
A. BLANCO

Nueva revista

Por el último correo de Europa llegó a nuestras manos el primer número de una revista intitulada "Revista Alemana", cuya publicación acaba de iniciar en Alemania la Editorial Ibero-Americana de Hamburgo.

Esta nueva crónica bimestral de elegante presentación, impresa en papel de lujo y materialmente interesante por la nitidez y perfección de sus clichés y de su impresión, es un nuevo órgano dedicado a afianzar las relaciones culturales y económicas entre Alemania y los paises de habla castellana. Los numerosos artículos, que revelan perfecto conocimiento de la materia, son lectura de verdadero interés par quien desee tener nociones más exactas de las actividades alemanas de actualidad, y nos parecen notables resúmenes capaces de llenar efectivamente su cometido: el de coadyuvar al acercamiento hispano-germano.

SE ARRIENDA

El Almacén propiedad del Ayuntamiento sito en la calle Rafael Guillén y Carretera de Gibraleón que hasta ahora estuvo ocupado por los señores Domínguez Hermanos.

Para informes, dirigirse a la Alcaldía

Huelva 8 de febrero de 1932.

El Alcalde

© Ayuntamiento de Huelva

CUENTO ESPAÑOL

Visiones hondas

El viajero estaba pensativo. Montado en su carruaje veía la cinta gigantesca del Tajo lamer los bordes de una tierra verde y tersa que como alfombra se extendía ante su vista; los cedros, los nogales que crecian en la orilla, mecian sus cabezas con aire meditabundo dejándo caer de vez en cuando unas hojas a :a rillentas que el río arrastraba en su suave carrera, simbolizando la juven d

Recordó su desventura, su amada en mano de un miserable que le sobrepujó en dinero; dinero, él, lo odia con toda su alma, es el causante de su infortunio.

Su desesperación le hacía ver en el río plomizo que corría a sus pies en catarata aurífera, las copas de los árboles que se mecían por la brisa, a los comensales de la boda. La boda, mientras que la novia, dando paso a la ambición, se enlazaba del brazo de su futuro y oía con aire plácido las bendiciones del cura, mientras que los invitados le daban sus parabienes, él solo con su dolor escondido en el más obscuro rincón de la iglesia, sentía una angustia grande que le oprimía el corazón, era una sensación para el desconocida, comparaba este instante con los agradables que había pasado antes, la novia junto a él, diciendose palabras de amor, arrullándose como tórtolas, el río corriendo a sus pies, silencioso, mudo testigo de sus amores.

Las velas de la iglesia molestaban su vista; entre lágrimas, veía estas encenderse y apagarse una muralla lumínica se esparcia a su alrededor, impidiéndole la visión; ya no observaba a la novia blanca que murmuraba un sí, ni al caballero enlutado, ladrón de su dicha que parecía con su sonrisa provocarle.

La terminación de la ceremonia, los des pidos de los invitados, su huida tímida, no tenía valor para comparecer ante su antigua amada. Después el razonamiento de una idea tenida en el camino a su casa, el salto por una ventana un tiro duro, seco, y su rival por tierra, contraido su cuerpo en un rictus de agonía, la esposa corriendo presurosa, los cabellos en desorden, y el, sereno, en pie ante el hombre que acababa de matar, escuchaba palabras de terror ¡Asesino! ¡Asesino!

Más tarde el presidio la cárcel, con sus notas de fuego sobre el fondo obscuro, negro de conciencia, las penalidades, los sufrimientos; la cárcel que modeló su alma, pura antes, las bromas de sus compañeros, las chanzas de sus carceleros y su sonrisa triste, melancólica, que parecía vagar, elevarse lejos del mundo elevarse en busca del más allá, como respuesta.

La salida después, la vuelta a respirar el aire de la libertad, a respirar el aire de la calle, a recibir la caricia de un sol rojo, fuerte, que parecía darle la bienvenida desde su trono de fuego.

¡Qué alegría más grande sentía! Saluda ba a todo el mundo, pensaba que tenía derecho a vivir, lejos, muy lejos de la obscura celda que había dejado. Todo le parecía un sueño, un mal sueño se cernió fatalmente sobre su frente.

El viajero ya no retenía sus pensamientos dejaba volar su imaginación, los recuerdos se agolpaban a su mente, la casita blanca, de perfiles puros, que había mecido sus amores, la vaca que le regalaba su leche blanca y espumosa.

El coche se detuvo, había llegado a su término el viaje; el viajero se apeó, anduvo sin saber donde, por las calles sin rum bo fijo, la casualidad quizás, le llevó a la puerta de una iglesia. Entró Reconoció el santuario donde su adorada contrajo ma trimonio, la Virgen pura y bella que asomaba el rostro entre flores, que sirvió de testigo; sintió de repente una angustia desconocida, la misma que le acometió en este mismo sitio, años atrás; las lágrimas volvieron a asomar a sus ojos, empezaron las llamas su infernal bailoteo, una muralla dorada parecía rodearle, oprimirle. Quizo defenderse y no podía, ya estaba junto a él, se extremeció, desplomóse pesadamente en el suelo que le recogió cariñoso.

RAFAEL MANZANO G.

Noticias taurinas

¡ES MUCHO BELMONTE...!

No nos referimos a la personalidad del trianero, sino a las dudas que siguen lanzándose por ahí de si vuelve o no a torear. Bien está que Pagés haga propaganda de ello sin pasar por las administraciones. Pero ¡es ya mucho Belmonte!, después de saber sin duda de niguna clase, que decidió volver al toreo y que actuará en Barcelona cuando podamos verle en camiseta por el calor. Y que antes actuará en las plazas francesas haciendo genialidades con algunos chotillos ante los que ven en Belmonte una tradición, más que una realidad puesto que el desconocimiento taurino de los que van a verle por dichas tierras no puede ser mayor.

¿Vamos por tanto a dejar ya de lanzar dudas de si vuelve o no?...

VAYA GUASA LA DEL INDIO...

El flamante apoderado y boticario ilustre señor Merchán, nos mostraba estos dias el cable, anunciando que Carnicerito de Méjico había ganado en "El Toreo" la oreja de oro de la temporada.

Nosotros que teníamos otro cable directo desmentía tal información, firmada por el propio Carnicerito adjudicándose el trofeo de la temporada mejicana. A los pocos dias todo se ha aclarado. Para la concesión de la oreja de oro se celebráron dos corridas, actuando seis matadores en cada una. Y resulta, que sin esperar a que actuen seis diestros en la segunda tarde, telegrafían Carnicerito de Méjico en la primera adjudicándose la oreja de oro. Luego llega la segunda tarde en la que actua Armillita Chico y otros diestros, y la concesión se hace unánimemente a favor de Armillita Chico por su tarde de triunfo.

Lo lamentamos por el simpático Merchán, que un día antes de la concesión, lucía su cablegrama por los cafés, reflejando el trofeo del año para su torero, cuando todavía no se había concedido, y resultando al final que ese cable era "ful".

¿Cuando van a tener formalidad estos toreros?... Se creen que con esas fantasías transatlánticas, ganan algo, y lo úni co que consiguen es dejar en ridículo a su apoderado al mismo tiempo que desmerece el concepto del público sobre los artistas.

¡Vayan con el "chingao".

UNA CHOTADA...

Con buena entrada a pesar del tiempo desfavarable, se celebró el festival en la plaza madrileña, a beneficio de la Asociación de matadores de Toros y Novillos, presidiendo un plantel de bellísimas muchachas entre otras "Miss Madrid 1932", "Miss Voz" y "Miss Aviación".

Pidió la llave la artista Berta Adriani, que por cierto, pasó un rato de miedo montada a caballo.

Los "chotos" mansurrones y con nervio, los toreros, Fortuna, Félix Rodriguez, Enrique Torres, Manolo Bienvenida, Pepe Bienvenida y Laserna, anduvieron toda la tarde de cabeza, sin hacer nada digno de mención.

El último "choto", que le corrrespondió a Laserna, no llegaba seguramente a las doce arrobitas. Acababa de dejar la vaca... Muy apropiado para una becerrada de aficionados, o aficionadas, ahora que varías señoritas intentan vestirse de toreras.

JUANITO PUYAZO

PROTEJA LA INDUSTRIA NACIONAL COMPRANDO ESTAS HOJAS. FABRICADAS EN MÁLAGA

SECCION LOCAL

Gobierno civil

En este Gobierno civil nos han facilitado las siguientes noticias:

RIÑA SANGRIENTA

En un establecimiento de bebidas sito en la plaza de la Libertad, del pueblo de Lucena del Puerto, cuestionaron Juan Garrido Vivas y Diego Suárez Ruiz, de 45 y 38 años de edad, respectivamente.

Ambos salieron desafiados a la calle, siendo agredido Diego por Juan con un hacha, infiriéndole varios golpes, hiriéndole.

Diego fué auxiliado, siendo conducido a la casa del médico titular, quien le prestó asistencia de una herida incisa de tres centímetros en el pabellón de la oreja izquierda; otra en la región mastoidea que interesa la piel y tejido celular; otra, en la cara posterior del cuello y otra en el tercio superior del antebrazo izquierdo y probable fractura del cúbito.

Las lesiones fueron calificadas de pronóstico reservado.

El agresor se encuentra detenido

Espectáculos

TEATRO MORA

Cine sonoro.

Estreno de la película "Amor audaz", producción Paramount, hablada en español.

Son los intérpretes de "Amor audaz" Rosita Moreno, Ramón Pereda, Barry Norton, María Calvo, Carmen Guerrero y Adolfo Menjou.

***

El sábado, reposición de "El desfile del amor".

***

Muy en breve, debut de la Compañía de comedias Meliá-Cebrián.

CINEMA PARK

Cine sonoro.

Para esta noche se anuncia el estreno de la preciosa película titulada "¿Cual era la amada?", de asunto sentimental.

***

Mañana, estreno de la soberbia opereta hablada y cantada en español que tiene por título "¡Hay que casar al príncipe!"

Comandancia de Marina

Durante el día de ayer el tráfico en nuestro puerto fué el siguiente:

BUQUES ENTRADOS

Vapor inglés "Barón Haig" de Orán en lastre.

BUQUES DESPACHADOS

Vapor sueco "Balticia" para Ambores con mineral.

Comisaría de Vigilancia

HURTO

Los guardias de seguridad números 10 y 24, han presentado en la Comisaría, a requerimientos de un marinero del vapor alemán "Gloria" a Josefa Muñoz Silvera, de vida airada.

La detenida le hurtó al referido marinero quince pesetas del bolsillo del pantalón.

Josefa ha sido puesta a disposición del juez de instrucción.

Policía Urbana

Servicios prestados en el día de ayer:

Talones de arbitrios comprobados, 143.

Auxilios, 2.

Infracciones de Ordenanzas Municipales, 5.

Defraudaciones de arbitrios, 2.

Faltas de policía urbana Ayuntamiento, 4.

Vendedores conducidos al repeso, 15.

Informes, 4.

Notificaciones, 2.

Guardia municipal

Servicios prestados en el día de ayer:

Faltas de policía urbana Ayuntamiento, 3.

Casa de Socorro

En este centro benéfico han sido curadas las siguientes personas:

Francisco Ceada Sánchez, Reyes Prada Moreno, Amaranto del Valle Gutiérrez, Rafael Cumbreras Garrido y Antonio Hiraldo Sánchez.

Todos leves.

Juzgado Municipal

REGISTRO CIVIL

Nacimientos

María de la Concepción López Romero, Emilio Fuentes Romero, María Suárez Ortega, Josefa Serrano Gómez y Juana Gallardo Parrilla.

Defunciones

Santiago Núñez Suero, de 50 años; Antonio García Molina, de 62; María Teresa García Muñoz, de un mes.

SE ARRIENDA

espacioso local con vivienda independiente, situado a *cinco metros línea férrea para carga y descarga* propio para *Almacenes, Garages, Fábricas, Talleres o Bodegas.*

Para tratar condiciones: Salustiano Barrero, Huelva.

GUIA DE HUELVA

AGENTE DE ADUANAS, DIEGO PEREZ DOMINGUEZ, sucesor de M. Narváez.—Sagasta, 36. Huelva

ACEITES Y GRASAS MINERALES, ALGODONES, PINTURAS Y BARNICES
Rafael Rivero y Compañía
Almirante H. Pinzón número 8, Huelva

AGENTE DE ADUANAS.—Manuel García Rodríguez.—Calle Cánovas, 14.

BRUNO PRIETO.—Sastrería.—Ofrece una gran colección de trajes, alta novedad directos de Fábricas para la presente temporada.—Vázquez López, 4. Huelva

BAR CARMONA.—Café, vino y licores de las mejores marcas.—Ricos, abundantes y variados aperitivos.—Calle Concepción.—Huelva

— — APARATOS DE RADIO — —
— — "LA VOZ DE SU AMO" — —
— — BAZAR MASCAROS — —

CONSIGNATARIO.—Luis Romero.—Venta de materiales para minas, ferrocarriles y buques.—Almirante H. Pinzón. Huelva

CORREDOR DE COMERCIO
JOSE ROMERO VALERO
Almirante H. Pinzón, núm. 3.—Huelva

EL MARTILLO.—Almacén de ferretería y quincalla.—Enrique López.—Joaquín Costa número 10.—Huelva

ESPARTERIA Y CORDELERIA de Francisco Chaguaceda Blanco.—Se colocan persianas de madera y fantasía.—La casa más económica.—Doctor Calderas, 4 (Plaza de Abastos).—Huelva

FRANCISCO ALLOZA.—FOTOGRAFO.—Calle Concepción y Vázquez López.—Huelva

GARAGE CARRERA.—C. Gibraleón
Despacho de accesorios

H. DOMINGUEZ.—Amplias habitaciones al exterior.—Magníficos cuartos de baños—Servicio esmerado —Capitán Galán, número 2

H. LA NUEVA.—Viuda de Terrero
Castelar número 15

HOJALATERIA "EL GRIFO".—Colocaciones de cuarto de baños, cocinas y reparaciones de los mismos.—General Bernal, núm. 7.—Manuel Fernández Moreno.

JOYERIA Y RELOJERIA.—José S. Huet.—Concepción número 9.—Artículos de plata para regalos y preciosidades en artículos de Toledo

MAQUINAS DE ESCRIBIR.—Taller de reparaciones. Se venden toda clase de máquinas a precios increibles. No compren sin visitar antes la exposición en Sagasta 21. Teléfono 1.569.

PLATERIA Y RELOJERIA.—Salvador Diaz Feria.—Ventas a plazos y al contado. Se compra plata y oro y objetos antiguos.—Ernesto Deligny 7.—*Se necesitan agentes vendedores*

¡PRUEBEN MAZAPANES, TURRONES Y ESPECIALIDADES DE PASCUA.—Casa de JOSE MIGUEL

PAPELERIA INGLESA
EFECTOS DE ESCRITORIO
JOAQUIN COSTA, 15

SE LIMPIAN trajes de señoras y caballeros a precios económicos.—San Francisco número 3.—(Puestecillo).

CEMENTO PORTLAND DE LEMONA S. A.

La primera marca de Cemento que se produce en España para fabricación de Baldosas, Molduras de fachadas, Cemento armado y Edificaciones, por su homogeneidad y resistencia.

Depositario: F. DE AZQUETA.-HUELVA
APARTADO 62

COMPAÑIA TRASMEDITERRANEA

MADRID: Paseo de la Castellana, 14.—BARCELONA: Vía Layetana, 2

Servicios regulares de Vapores Comerciales y Correos en la península, Baleares, Norte de Africa, Canarias y Guinea Española

Línea rápida de gran lujo Barcelona - Cádiz - Canarias
Salidas semanales, los Sábados de Barcelona y los Lunes de Cádiz.

Línea rápida de gran lujo Barcelona - Palma de Mallorca
Salidas todos los días (excepto los Domingos) de Barcelona y Palma.

Servicio fijo rápido semanal Mediterráneo - Cantábrico
Salidas de Huelva para el Norte, los Sábados y para Barcelona los Jueves.

Servicio fijo para los puertos del Mediterráneo, Norte de Africa y Canarias
Con salida de Cádiz quincenalmente, admitiendo carga y pasaje.

LINEA DE FERNANDO POO
Servicio rápido quincenal, con salidas los días 15 de Barcelona y los 20 de Cádiz.
Servicios diarios entre Málaga y Melilla - Melilla y Ceuta - Almería y Melilla Algeciras y Tanger.

LINEA CADIZ - LARACHE
Salidas de Cadiz los días 1, 5, 10, 15, 20 y 25 de cada mes.
Para Informes dirigirse a la Delegación de la Compañía
Domínguez Hermanos.—Almirante Hernández Pinzón, 18.—Apartado 48
HUELVA

La Unión y el Fénix Español
COMPAÑIA DE SEGUROS REUNIDOS
Capital social: 12,000,000 de ptas. completamente desembolsado
AGENCIA en todas las provincias de ESPAÑA, FRANCIA, PORTUGAL Y MARRUECOS
FUNDADA EN 1864
Seguros sobre la VIDA.-Seguros contra INCENDIOS
Seguros de VALORES.-Seguros contra ACCIDENTES
SEGUROS MARÍTIMOS
Subdirector en Huelva y su provincia:
JOAQUIN ARAGÓN.-P. de las Monjas, 3.—HUELVA

RADIO - La Voz de su Amo
Superheterodino R 200
Equipado con 8 válvulas
Dos pentados
Corriente alterna
Precio: 1.150 Ptas.
GRAMOFONOS Y DISCOS
Contado y Plazos
DE VENTA
Bazar Mascarós

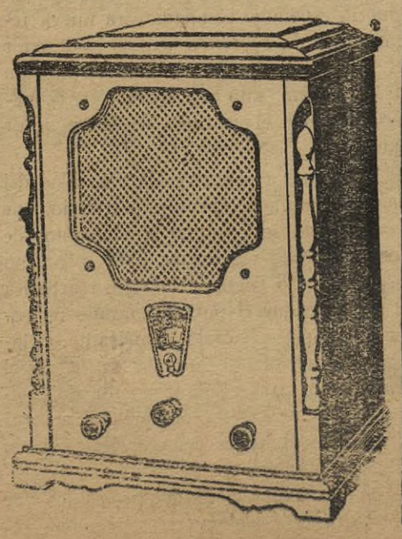

Las enfermedades del
ESTÓMAGO e INTESTINOS
dolor de estómago, dispepsia, acedías y vómitos, inapetencia, diarrea, úlcera del estómago, etc., se curan positivamente con el
Elixir Estomacal SAIZ DE CARLOS
(STOMALIX)
Poderoso tónico digestivo que triunfa siempre.
Venta: Principales farmacias del mundo.

VICHY CATALAN
Agua mineral natural, alcalina, bicarbonatada sódica
Muy eficaz para el reuma, diabetes y afecciones del estómago hígado y bazo. Excelente para la mesa. Preservativa de enfermedades hecciosas, por emerger del manantial á 60 grados de temperatura estar por lo tanto libre de microbios
De venta en principales Farmacias y Droguerías.
Administración: Rambla de las Flores, 18, entresuelo—BARCELONA

© Ayuntamiento de Huelva

POR TELEGRAFO Y TELEFONO

Nuestras entrevistas con el gobernador civil

Al recibirnos hoy el gobernador, nos manifestó que, en la Mina de San Platón, al llegar el momento del relevo de las seis, los obreros se habían negado a entrar al trabajo en la contramina, como protesta por el castigo impuesto a cuatro de ellos, debido a ausencias repetidas.

Aparte esto, en las demás dependencias de la Mina se trabaja normalmente, reinando tranquilidad.

De la Mina El Perrunal, nos comunicó el gobernador que, a partir de hoy, se establecería el turno de obreros para las tareas.

El señor Rubio Callejón se despidió de los informadores diciendo que continuaba sus gestiones para solucionar lo relativo al boycot declarado a la Compañía de Zafra.

Lupe Vélez en "Hombres en mi vida"

Lupe Velez, que ha sido conceptuada por varios directores como "la artista más intuitiva de la pantalla" por su habilidad de pasar de un estado de alma a otro con asombrosa rapidez, nunca ha tenido tal diversidad para desplegar su versátil personalidad como en "Hombres en mi vida", que acaba de filmar en la Columbia.

El argumento es uno que se mezcla admirablemente con el temperamento de la artista y en la interpretación de su papel Lupe se desenvuelve con toda la gracia y la potencia emotiva que la caracterizan.

Después del triunfo de sus parlantes en español, Columbia no podía menos que esforzarse en hacer esta nueva película un éxito digno de sus predecesores. Pero ha hecho más: "Hombres en mi vida" los supera. Basta para cerciorarse considerar los elementos que han entrado en la producción de esta película: Lupe Vélez, la estrella dominante; Gilbert Roland, Ramón Pereda, Paul Ellis, Carlos Villarías y otros populares artistas hispanos en el reparto; el argumento de la famosa obra de Warner Fabián sobre la juventud ultramoderna; la adaptación al castellano por René Borgia; la dirección por David Selman que dirigió "El Pasado Acusa"; la producción a todo lujo en un ambiente aristocrático formando el marco apropiado en que encaja admirablemente la genial estrella.

Escuela superior corte confección

EL CORTE PARISINO, Angeles Dueñas, Fuencarral, 36, Madrid

Ultimos adelantos. Garantizamos Enseñanza SISTEMA PATENTADO Dirigido por su Autora. 20 años práctica.

Clases por correo, concediendo títulos solo con unos días de examen en Madrid.

Preparación para Oposiciones.

Patrones a medida, Venta figurines, Envío provincias

36, FUENCARRAL, 36

CULTOS

EN LA CONCEPCION

El cuarto sábado dia 27 celebrará la Archicofradía de Nuestra Señora del Perpétuo Socorro los cultos mensuales.

A las ocho y media, misa de Comunión y el manifiesto a las cuatro de la tarde.

La Súplica Perpétua, el domingo 28 a las horas de costumbres.

Estos cultos serán aplicados en sufragio del alma de doña María Mondéjar de García (q. e. p. d.) por haber sido archicofrade.

FAMOSA CASA

Por lo acreditada en los trajes que hace a la medida tan bien confeccionados.

Por sus precios tan económicos y el gran surtido que tiene en Pañería y género de camisas. Trajes hechos de todas clases y precios; camisas, gabanes de piel y lana. Paraguas, gabardinas, géneros de punto y de viaje.

Especialidad en trajes y camisas a medida

No tiene competencia la Casa ANTONIO FIDALGO.

JOAQUIN COSTA, 7.

NOTAS DE AMERICA

CHILE

El Control de los cambios en Chile

Por ley del Congreso Nacional ha sido establecido el control de las operaciones de cambio internacional y de traslado de fondos al exterior, el cual se encomienda a una Comisión, compuesta de tres miembros nombrados por el Presidente de la República, uno de propuesta en terna del Banco Central de Chile y los dos restantes de libre elección.

Esta Comisión tiene amplias facultades para restrinjir o prohibir las compras y ventas de oro amonedado o en barras y de toda clase de manedas extranjeras, a excepción de las que respondan a necesidades efectivas del comercio, industria bancos y demás actividades económicas del país o de particulares y las que tengan por objeto el pago de compromiso vigentes en moneda extranjera.

Podrá prohibir cualquiera operación de cambio internacional que no responda al movimiento legítimo y regular de las actividades económicas y cualquiera operación que se considere de especulación.

El Banco Central de Chile es la única persona autorizada para comprar libremente cambios internacionales; las demás empresas bancarias necesitarán para ello autorización especial de la Comisión de Control, pero el Banco Central de Chile, también con autorización, podrá exigir que se le revendan esos cambios, bajo la responsabilidad de la empresa bancaria compradora cuando se trate de operaciones a la orden o al portador. Sin previa autorización de la Comisión de Control no se podrán celebrar en el país contratos en moneda extranjera, exportar oro amonedado o en barras, ni hacer operaciones de bolsa cuyo pago debe realizarse en cambios internacionales o en compraventa de oro amonedado.

BRASIL

El nuevo convenio cafetero de los Estados productores del Brasil

El 30 de noviembre último se firmó entre los Estados productores de café un nuevo convenio, que ha sido aprobado por el Gobierno provisional del Brasil, en el cual se establecen, entre otras, las estipulaciones siguientes: El Consejo Nacional del Café tendrá autoridad para efectuar las operaciones de crédito internas que fueran necesarias al cumplimiento de sus finalidades, pero las externas solo podrán ser practicadas con autorización expresa de los Estados convencionales.

Se aumentará de 10 a 15 chelines oro por saco de 60 kilos la tasa que se cobra en la actualidad en el acto de la exportación; de esa tasa, 5 chelines oro se cobrarán en letras a la vista sobre New-York o Londres, a la orden del Consejo Nacional del Café y se aplicarán exclusivamente al servicio del empréstito de 20.000.000 de libras, contraído en 1930 por el Estado de Sao Paulo. El Consejo eliminará, dentro del plazo máximo de un año, 12.000.000 de sacos de café cuyas cualidades quedan a su arbitrio y se esforzará por abreviar esa eliminación con el fin de realizar su objetivo, mejorar la posición estadística del producto, seleccionando las cualidades sin realizar gastos inútiles de conservación Dicho Consejo, de acuerdo con sus finalidades, hará propaganda del producto, pudiendo delegar la ejecución de los planes respectivos, a los Institutos de Café.

PANAMA

El tráfico del Canal de Panamá en 1931

El tráfico del Canal interoceánico, en el año próximo pasado, alcanzó a la cifra de 4.972 buques, ascendiendo los derechos de tránsito a 22.530.820 dólares, lo que representa una disminución de 15'51 por 100 en el número de buques y de 13'83 por 100 en el total de recaudación, con respecto al año anterior. El promedio diario de buques fué de 13'62 y el de recaudación diaria de 61,728 dólares, resultando una recaudación media por buque de 4.531 dólares.

El mes de mayor tráfico fué el de enero, en que cruzaron el Canal 476 buques, cobrándose 2.108,140 dólares en concepto de derechos de tránsito, habiendo disminuido entonces gradualmente el número de buques hasta noviembre en que fué de 376 con una recaudación de 1.762,036 dólares y aumentando ligeramente en diciembre, en que fué de 387, si bien solamente se recaudaron 1.757.869 dólares.

Compro plata y oro para fundir pagando buen precio.

SALVADOR DIAZ FERIA

Ernesto Delingny, 7 HUELVA

Aplaudiendo la actitud de Azaña

Madrid.—"El Socialista" publica hoy un suelto aplaudiendo la actitud del señor Azaña con respecto a la defensa de la República con aplicación para los militares.

También aplaude el articulo tercero del decreto sobre periódicos, por cuyo título se desprende que representan a la clase militar.

Expone dicho periódico que ha pasado ya la hora en que se formaban capillitas alrededor de algunos papeles que, si tenían éxito en otros tiempos, hoy se hacen intolerables y no pueden ser admitidos como órganos representativos de ninguna opinión militar.

Otros comentarios periodísticos

Madrid.—También "El Socialista" arremete hoy contra la Prensa burguesa de la que dice que se dedica a exagerar los incidentes que surgen en los mitines socialistas.

Estima que no tiene importancia el hecho de que media docena o cincuenta individuos se encarguen de interrumpir o dar gritos para impedir la terminación de cualquier acto de los socialistas.

Eso será, en todo caso —agrega— un simple incidente.

Más importancia —sigue diciendo el momentarista— tiene el gesto de susto que esa Prensa muestra cuando se anuncia una reforma agraria.

Por otra parte, opina "El Socialista" que ahora de lo que se trata es de acabar con el feudalismo y que lo importante estriba en la crisis de trabajo y de hambre porque atraviesa el proletariado.

Comentarios sobre la reunión de ayer

Madrid.—Se ocupa hoy "El Liberal" de la sesión de ayer en el Parlamento, diciendo que se demostró que los diputados han sacudido la modorra a que venían entregados.

Refiere cómo, al tratarse de la ley tributaria se suscitó la votación nominal que dió a la Cámara mayor envergadura.

Fué un amplio movimiento en el que intervinieron todos.

Se advirtió, además frente a una mayoría más o menos heterogénea, una minoría consciente de su papel fiscalizador.

Fué, en fin, una ligera escaramuza de la que se desprende enseñanzas para calcular las fuerzas de los diferentes grupos y partidos republicanos.

Manifestaciones del ministro de Estado

Madrid.—El ministro de Estado ha manifestado a los periodistas que el próximo lunes o dia siguiente marchará a Ginebra porque el dia 3 dará comienzo la asamblea de la Sociedad de Naciones convocada a petición de China para tratar del conflicto existente en el Japón.

Sobre este asunto, dijo el señor Zulueta que no se podía profetizar nada en cuanto al resultado del mismo.

Hizo ver que a España le conviene mucho intervenir en estas reuniones y darse a conocer en el exterior, mostrando a todos cuales son sus propósitos y cual la verdadera realidad de la vida española; realidad que aparece en el extranjero deformada por noticias o informaciones tendenciosas.

Agregó el ministro que precisa crear un estado civil y democrático que refleje el espíritu moderno de las grandes virtudes de nuestra raza.

Preguntado acerca de su entrevista con Litvinow el señor Zulueta dijo no ser cierta.

Por último el ministro dijo que había recibido la visita del alto comisario de España en Marruecos y aludió a su intervención en Ginebra sobre la colaboración de la mujer en la paz mundial.

La Dirección de la Oficina de propaganda del aceite

Madrid.—En el ministerio de Agricultura, se ha facilitado una nota relativa a la provisión del cargo de director de la Oficina de Propaganda del aceite.

Dicho cargo estará remunerado con treinta mil pesetas anuales y será incompatible con cualquier otro cargo público o privado.

"A L A S"

EMPRESA ANUNCIADORA

Carrera de San Jerónimo, 3, pral.

MADRID

Publicidad en todos los sistemas.

Proyectos y presupuestos "gratis"

El ministro del Trabajo y los periodistas

Madrid.—El ministro del Trabajo habló hoy con los periodistas acerca del problema de las casas baratas, diciendo que no está dispuesto a seguir la política que hubo de seguir la Dictadura, procedimiento que originó un déficit de dos millones de pesetas.

Agregó que los expedientes se despacharán por riguroso orden y una vez que estén informados serán servidos inmediatamente.

En caso de advertirse alguna valorización falsa, el culpable de ella pasará a la Cárcel.

Información de la Presidencia

Madrid.—El jefe del Gobierno recibió hoy, en el ministerio de la Guerra, al diputado señor Lorenzo, que fué acompañando a una comisión del Ayuntamiento de El Ferrol, para invitar al señor Azaña a la botadura de un buque planero.

El señor Azaña, cuando recibió a los periodistas, les dijo que esta tarde, en el Congreso, sería leído el proyecto de ley sobre suspensión de periódicos de carácter militar y aplicación de la Ley de Defensa de la República a los militares retirados.

Anunció el presidente a los periodistas que mañana a las 10 y media, se celebrará Consejo en el ministerio de la Guerra.

Reunión de la minoría radical

Madrid.—En el Congreso, se ha reunido la minoría radical, bajo la presidencia del señor Lerroux.

Se estudiaron los proyectos de ley del ministro de la Guerra sobre aplicación de la ley de Defensa de la República a los militares retirados y a la suspensión de los títulos militares en los periódicos.

Adoptóse el acuerdo de presentar una enmienda limitando el tiempo de aplicación de dicha Ley, encargando al señor Martínez Barrio para que exponga al Gobierno, en la Cámara, la opinión de los radicales de que no consideran necesarias esas leyes, no obstante lo cual, no opondrán obstrucción, si bien no votarán tampoco.

En dicha reunión se acordó nombrar una comisión para la propaganda del partido, propaganda que dará comienzo el próximo domingo en toda España.

El señor Lerroux marchará el viernes a Barcelona, acompañado de varios diputados de su partido.

Al tratarse por los reunidos de la ley de tributaciones, se ratificó el acuerdo tomado ayer, conviniéndose en que el señor Marraco retire el segundo voto particular presentado a las leyes tributarias, así como que esta tarde, a ser posible, un diputado —segurametne el señor Guerra del Rio— dirija un ruego al Gobierno con las quejas elevadas a la minoría radical por la Agrupación postal-republicana.

Se ha casado Pepe Belmonte

Sevilla.—En Guillena —y en la casa familiar— ha contraído matrimonio el exdiestro José Belmonte, con una señorita del pueblo.

El acto, que resultó muy brillante, tuvo lugar con carácter íntimo.

AUTOMOVILISTAS ATRACADOS

Barcelona.—En la carretera de la Rabasada, fué atracado por un desconocido, pistola en mano, un señor que iba en un automóvil.

El atracado, ante la amenaza del desconocido, le entregó 45 pesetas que llevaba.

Poco después, el mismo atracador hizo parar otro auto, en el que iba solo el propietario, al que obligó, siempre pistola en mano, a entregarle la cartera, que contenía 500 pesetas.

El ladrón montó en el estribo y se hizo llevar unos cientos de metros, hasta que encontró un lugar adecuado para internarse en el bosque.

FALLECE LA VICTIMA DE UN ATENTADO

Barcelona.—En el Hospital Clínico falleció el obrero Juan Fornells, a quien hace varios dias agredieron a tiros unos desconocidos.

Laboratorio Químico del

Dr. Cordero Bel

Director del Laboratorio municipal

Análisis de agua, leches, vinos, carbones, aguardientes, aceites, comestibles, conservas alimenticias, abonos, gaseosas, aguas minerales, orinas, esputos gástricos, sangre, etc.

Calle Rascón.—HUELVA

Del incendio en la ermita de San Antón

Córdoba.—La Guardia civil de Belalcázar ha detenido al primer teniente de al calde llamado Juan Antonio Gómez Bejarano, y a otro llamado Alejandro Gómez como presuntos autores del incendio registrado en la ermita de San Antón.

Ambos han quedado a disposición del juez.

ATRACO EN UNA FARMACIA

Barcelona.—En la farmacia que don Luis Ferré posee en la calle de San Medín 12, se presentaron cuatro individuos que pidieron un medicamento.

Cuando el referido farmacéutico, que se encontraba solo en el establecimiento se disponía a atenderles, los supuestos compradores sacaron sendas pistolas, con las que le apuntaron, obligándole a que les hiciera entrega de cuanto dinero tuviese.

El señor Ferré les hizo entrega de 35 pesetas que había en el cajón y los atracadores, una vez en su poder dicha cantidad, se dieron a la fuga.

Briand, mejorado

París.—El señor Briand se encuentra muy mejorado de sus dolencias.

Hoy ha salido en automóvil para dar un paseo.

DATOS SOBRE EL DESARME

Ginebra.—Acaba de publicarse un volumen de doscientas páginas titulado "La Sociedad de Naciones y el Desarme", en el cual se recopilan para mayor facilidad de consulta, todos los capítulos relativos a la cuestión del desarme, que figura en los diversos anuarios del organismo de Ginebra.

Reconociendo la autoridad y los conocimientos en la materia del delegado español señor Madariaga, el volumen lleva un prefacio con párrafos del discurso pronunciado por dicho señor en la asamblea de septiembre.

EL MONOPOLIO DEL AZUCAR

Estocolmo.—Las dos Cámaras del Reicsdag han aceptado la proposición del Gobierno estableciendo el monopolio del Estado sobre las importaciones de azúcar.

LA REINA DE INGLATERRA Y EL PRINCIPE DE GALES VISITAN LAS EXPOSICIONES

Londres.—La reina de Inglaterra ha visitado la Exposición de Industrias británicas, que se celebra actualmente en Olimpia.

La reina hizo numerosas compras.

El príncipe de Gales fué en aeroplano a visitar la Exposición del mismo nombre que se celebra en Manchester.

EL ORGANO DE LA CATEDRAL DE SAN PABLO

Londres.—Ha terminado la construcción del órgano de la catedral de San Pablo.

Se ha empleado diez años en la construción de este órgano que es uno de los mejores del mundo.

Consta de 140 cañones y el más largo mide quince pies y el más corto cinco pulgadas.

Bolsa de Madrid

Cotizaciones de Bolsa de hoy

4 por 100 interior	66,00
Francos	51,15
Libras	45,25
Liras	67,60
Dólares	12,99

El conflicto chino-japonés

Londres.—Comunican de Washington que el almirante Taylor, jefe de las fuerzas navales de Norteamérica destacadas en Shanghai ha comunicado al Departamento de Marina que el comandante del crucero italiana "Liria" anuncia que disparará contra los chinos si las granadas lanzadas por estos continúan haciendo blanco en dicho crucero.

LOS MILAGROS DE LA FE

Roma.—Hallándose rezando en una de las puertas de la ciudad, una mujer vió como un cuadro que representaba al Redentor, hacía algún movimiento

Quiso cerciorarse de ello y acercándose al cuadro pudo ver que la figura vertía lágrimas de sangre. La mujer corrió a comunicar el hecho a algunas personas de la vecindad.

La noticia se esparció rápidamente y una gran multitud acudió a la capilla para observar el milagro y rezar ante la milagrosa imágen.

Más de diez mil personas desfilaron por la capilla. Fué necesario que interviniese la fuerza pública para despejar a la gente.

Una madre se postró ante la puerta de la capilla implorando del Altísimo la curación de su hijo, que desde hace muchos años sufre una gravísima enfermedad.

Se cree se trata de un caso de alucinación colectiva. El hecho ha causado una gran impresión.

VOLCAN EN ACTIVIDAD

Batavia.—Comunican de Bandoeng que el volcán Krakatau, después de varios meses de no dar señales de actividad, ha entrado de nuevo en erupción.

La lluvia de piedras y cenizas alcanza una altura de cuatrocientos metros.

LA ESCUADRA INGLESA

Nápoles.—Entre el 12 y el 21 de marzo próximo la escuadra inglesa de la base de Malta, compuesta de cinco buques de batalla, cuatro cruceros y un buque porta aviones, 31 torpederos y cuatro submarinos, visitará Nápoles, en vsita oficial.

ACCIDENTE DE AVIACION

Roma.—Un avión del aropuerto de Capua cayó al mar en el golfo de Gaeta, habiendo resultado muertos sus dos ocupantes.

SUCESOS

QUEMADURAS

A bordo de uno de los barcos surtos en la ría, el obrero fogonero Antonio Tovar García, de 25 años de edad, con domicilio en la calle Ginés Martín número 18, con un hierro caliente se produjo quemaduras de tercer grado en el dorso de la mano derecha.

Fué asistido en la Casa de Socorro.

R. BUENDIA

DIRECTOR

del Dispensario Antituberculoso Nacional

ENFERMEDADES DEL PECHO

— RAYOS X —

CONSULTA DE 1 A 3

GOBERNADOR ALONSO, 1

(esquina á Castelar)

HUELVA

EMULSION ASFALTICA

PARA IMPERMEABILIZACION PERFECTA

FLINTKOTE

AISLANTE · AZOTEAS · PAREDES · PISOS

PINTURA ANTICORROSIVA UNICA PARA INTEMPERIE

SE APLICA EN FRIO

Sociedad Española de Comercio Exterior

EN HUELVA

Viuda de Salvador González

PONTON "ERRIS"

Depósito flotante de CARBONES MINERALES

Despacho en tierra de Antracita Inglesa, Almendra y Galletas

COKE.—Carbón especial para fraguas

FRANCISCO DEL CASTILLO BAQUERO

Oficinas: Almirante H. Pinzón, 25 — — HUELVA

APARTADO 37

© Ayuntamiento de Huelva

EL MEJOR PURGANTE AGUAS DE

CARABAÑA

Antiherpéticas
Depurativas
Antibiliosas

JABON DE SALES DE CARABAÑA

Medicinal y de tocador.-El mejor para las afecciones de la piel

Pedidos: Hijos de R. J. Chávarri, Antonio Maura 12 Madrid. De venta en Farmacias y Droguerías

Pastilla pequeña, 0,80 Ctms. Pastilla grande, 1,25 Ptas.

FLORENTINO DE AZQUETA

Aceites minerales y grasas.-Empaquetaduras.-Gomas
Correas de cuero y pelo de camello
Herramientas - Cables - Palas - "Basconia"
EFECTOS NAVALES

Consignaciones y exportaciones de productos regionales

SUCURSALES Y DEPÓSITOS: Melilla -- Cuta -- Larache -- Tetuán -- Villa Sanjurjo

Sagasta, 18-Apartado 62 HUELVA

IMPRENTA

Viuda J. Muñoz

PAPELERIA INGLESA

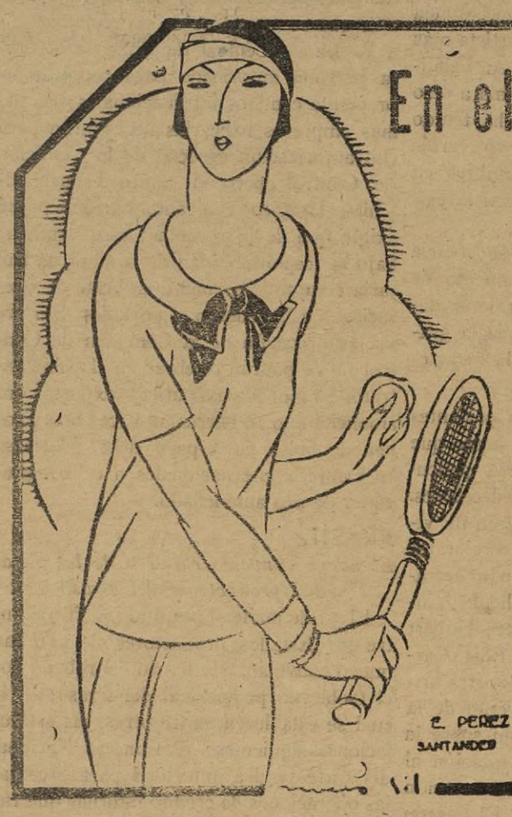

En el Tennis

mientras se juega puede refrescarse la boca con la goma de mascar FEEN-A-MINT que además de conservar limpia la dentadura es un delicioso laxante.

DEPOSITARIOS
E. PEREZ DEL MOLINO S. A.
SANTANDER MADRID

MORRISON Y HASELDEN A. H. PINZÓN 89 HUELVA

ALMACENES DE METALES Y MATERIALES PARA MINAS

AGENTES DE

INGERSOLL-RAD Co.—Compresoras, Perforadoras, Aceros para barrenas
SDAD. ANONIMA ESPAÑOLA DE LUBRIFICANTES.—Aceites y grasas
SCOTTISH TUBE Co. Ltd.—Tubos forjados y accesorios
S. S. NEWALL y SON Ltd.—Cables de acero de todas clases
COTONIFICIO DE BADALONA.—Algodones
LA UNION METALURGICA S. A.—Tornillos, remaches, etc.
COMPAÑIA "LA CRUZ".—Plomo dulce, perdigones y minio en polvo
ORENSTEIN Y KOPPEL.—Locomotoras, vagones, vagonetas, carriles, etc.
A. E. G. IBERICA DE ELECTRICIDAD S. A.—Materiales eléctricos
EDUARDO K. L. EARLE.—Tubos de cobre y latón, etc.
CENTRAL SIDERURGICA.—Lingotes de fundición

SEGUROS MARITIMOS-SEGUROS contra INCENDIOS

CONSIGNACIONES DE BUQUES

CEMENTO REZOLA

CARBONES y COK DURO-FELGUERA

= Si Vd. sufre del

ESTOMAGO

y desconoce todavia los maravillosos efectos de los

POLVOS ESTOMACALES KLENVI

Pida á SEGALÁ-R. Flores, 14-BARCELONA

MUESTRAS GRATUITAS

La experiencia demuestra que los Chocolates y Dulces

MATIAS LOPEZ

SON LOS MEJORES DEL MUNDO

URINARIAS CURACION RADICAL

en breves días y sin molestias de la BLENORRAGIA, URETRITIS, GONORREA, (GOTA MILITAR), CISTITIS, PROSTATITIS, LEUCORREA, VAGINITIS y demás enfermedades de las vías urinarias, en ambos sexos, por antiguas y rebeldes que sean con los

CACHETS COLLAZO

Medicamento preparado por el Dr. Collazo, en la Argentina, y que se ha impuesto en todo el mundo por sus decisivos resultados, superiores a todo tratamiento conocido hasta la fecha, como lo prueban infinidad de certificados médicos y de enfermos curados, cuyos originales están a disposicion de los interesados. (Los los que se publican en «A B C», «Blanco y Negro», «Mundo Gráfico», «El Sol», «La Nacion» y demás diarios de Madrid).

ESTADISTICA de enfermos curados con los CACHETS COLLAZO, según observacion hecha por el eminente especialista Dr. Archambault:

Enfermedades	Casos de más de un año	Casos de más de un año
Blenorragia aguda y crónica	855	195
Cistitis aguda y crónica	815	85
Prostatitis aguda y crónica	645	146
Flujos en las señoras	1350	57
Otras afecciones	65	50

Premiados con medallas de oro en Paris y Roma. Aprobados por las Autoridades Sanitarias de Buenos Aires, Montevideo, Paraguay, Chile, Brasil, México, Cuba, etc. y registrados en la Direccion de Sanidad de España.

Su uso es muy comodo y reservado, y por la rapidez de su accion resultan muy economicos. Precio 15 pesetas. más 25 céntimos por timbre

Pida folletos gratis a A. García - Apartado 662-MADRID.

Servicio de trenes

LINEA DE SEVILLA

Salidas de Sevilla.

Omnibus: A las 6,45, llegando a Huelva a las 10,25.

Expreso: A las 9,50, llegando a Huelva a las 12,35.

Correo: A las 17,35, llegando a Huelva a las 21,30.

Salidas de Sevilla, a las 21,40, llegando a Huelva a las 0,40.

Salidas de Huelva, a las 5,30 llegando a Sevilla, a las 8,30.

Correo: A las 7,40, llegando a Sevilla a las 11,30.

Omnibus: A las 15,40, llegando a Sevilla a las 19,25.

Expreso: A las 17,50, llegando a Sevilla a las 20,30.

LINEA DE ZAFRA A HUELVA

Salidas de Huelva.

Mixto-correo: A las 6,15, mañana llegando a Zafra a las 14.

Mercancías con viajeros: A las 17,05, llegando a Valdelamusa a las 20,55.

Salidas de Zafra.

Correo: A las 15, llegando a Huelva a las 22,15.

Mercancías con viajeros: Salida de Valdelamusa a las 6,10, llegando a Huelva a las 0,45.

LINEA DE RIO TINTO

Salidas de Huelva.

Mixto: A las 10,45, llegando a Rio Tinto a las 16,27.

Salidas de Rio Tinto.

Mixto: A las 14, 30, llegando a Huelva a las 19,31.

LINEA DE BUITRON

Buitrón y Zalamea a San Juan del Puerto.

Correo: Salida de San Juan a las 8,10, llegando a Zalamea a las 10,50

Salida de Zalamea a las 13, llegando a San Juan a las 15,37.

Mixto: Salida de San Juan a las 16,05 llegando a Valverde a las 17,50.

Salida de Valvede a los 5,50, llegando a San Juan a las 7,30.

Los domingos no circulan los trenes.

Se vende o se arrienda

En Huelva un magnífico chalet con instalación de luz eléctrica, cuarto de baño, termosifón de construcción moderna, confortable e higiénico. Precioso jardín y huerto.

Darán razón en la "Papelería Inglesa", Huelva.

AGENTES ESPECIALIZADOS

seguros cosechas interesa Compañía Española, máximun comisiones y gastos viaje. Dirigirse a Madrid. Apartado 877

Pastillas Aspaime

COMPOSICIÓN
Azúcar leche, b., cinco ctgrs.; extracto regaliz, cinco ctgrs.; extracto glacodio, tres milig.; extracto médula vaca, tres milig; Gomenol, cinco milig.; azúcar mentoanisado, cantidad suficiente para una pastilla.

CURAN RADICALMENTE LA TOS

PORQUE COMBATEN SUS CAUSAS

Catarros, Roncueras, Anginas, Laringitis, Bronquitis, Tuberculosis pulmonar, Asma y todas las afecciones en general de la garganta, Bronquios y Pulmones

Las Pastillas Aspaime superan a todas las conocidas por su composición, que no puede ser más racional y científica, gusto agradable y el ser las únicas en que está resuelto el trascendental problema de los medicamentos balsámicos y volátiles, que se conservan idefinidamente y mantienen íntegras sus maravillosas propiedades medicinales para combatir de una manera constante, rápida y eficaz las enfermedades de las *vías respiratorias*, que son causa de TOS y *sofocación*.

Las Pastillas Aspaime son las recetadas por los médicos.

Las Pastillas Aspaime son las preferidas por los pacientes.

Exigid siempre las legítimas Pastillas Aspaime y no admitir sustituciones interesadas de escasos ó nulos resultados.

Las Pastillas Aspaime se venden á UNA PESETA CAJA en las principales farmacias y droguerías, entregándose al mismo tiempo gratuitamente una de muestra, muy cómoda para llevar en el bolsillo.

Especialidad Farmacéutica del Laboratorio SÓKATARG

Oficinas: calle del Ter, 16. Teléfono 50791.—BARCELONA.

Nota importantísima.—Para demostrar y convencer que los rápidos y satisfactorios resultados para curar la TOS, mediante las PASTILLAS ASPAIME, no son posibles con sus similares, y que no hay actualmente otras pastillas que puedan superarlas, el Laboratorio Sókatarg, manda gratis una cajita muestra de «Pastillas Aspaime» á los que le envíen el recorte de este anuncio acompañado de un sello de 5 céntimos, todo dentro de sobre franqueado con dos céntimos.

MORRISON & HASELDEN
HUELVA

Agentes de Aduanas — Consignatarios de Buques
Agentes de la Compañía Naviera SOTA Y AZNAR
LINEA DE INGLATERRA - Servicios de Cabotaje
Apartado 28 — Teléfono 1315

© Ayuntamiento de Huelva