LA PROVINCIA

DECANO DE LA PRENSA DE HUELVA

FRANQUEO CONCERTADO

El ejemplar 5 Cts

PRECIOS DE SUSCRIPCION

En Huelva, un mes . . . . . 1,50 Pts
Fuera, trimestre. . . . . 4,50 „
Extranjero, un año . . . . . 36,00 „

Anuncios oficiales, á 75 céntimos línea

Redacción y Administración: CASTELAR, 4
Teléfono núm. 144

AÑO XXXVIII.—Número 8.736 | DIARIO DE LA NOCHE | SABADO 9 de Diciembre de 1911

COGNAC DE EUSTAQUIO JIMENEZ

CARBURO FARO
Thomas Morrison & Co. Ld.
HUELVA

BAZAR ESPAÑOL
12, CONCEPCION, 12
Ortopédia ❀ Optica ❀ Perfumería ❀ ❀
❀ ❀ ❀ Artículos de Viaje y Sport
Material Fotográfico ❀ ❀ Novedades
❀ ❀ ❀ ❀

RESTAURANT ❀ FORNOS ❀
Después de grandes reformas verificadas en el local, sus nuevos dueños ofrecen al público un esmerado servicio á la carta, cubiertos desde dos pesetas y abonos á precios convencionales.
❀ ❀ 59, SAGASTA, 59.—HUELVA ❀ ❀

GABINETE MÉDICO-QUIRURJICO
DEL PROFESOR
DON FRANCISCO VELA ARROYO
Especialista en enfermedades de los ojos y afecciones del pecho.
Tratamiento especial de la Tuberculosis (vulgarmente Tísis).
HORAS DE CONSULTA, DE UNA Á TRES.
LEPE—7, CALLE GRACIA, 7—LEPE

Anastasio Barrero de las Heras
CEREALES Y BANCA
HUELVA
Café tostado diariamente

ARTÍCULOS y EFECTOS para CAZA
ESPECIALIDAD
en Cartuchos cargados

ESCOPETAS FINAS DE VICTOR SARASQUETA.-EIBAR
Enrique Gómez Hierro.-Sagasta 23, Huelva

Pedid en todas partes
Anisado La Hormiga
VENTURA VAZQUEZ
MINA SAN MIGUEL

Francisco Rodríguez Hidalgo
PINTOR ESCORNÓGRAFO Y DECORADOR
Sevilla, 12 Huelva

FONDA NUEVA
FRANCISCO RIOS GARCIA
REAL, 35—LEPE.—HUELVA

Pedid en todas partes los exquisitos
Aguardientes Anisados
del fabricante de La Palma,
Pedro García Cárdenas

Mandamientos morales

Eusebio á Carlos

Si no en nombre de la moral, querido Carlos, ¿en nombre de qué corregirás y subvertirás el derecho? Se reduce de ordinario la moral al cumplimiento de los deberes, pero sin motivos. Abarca, ó debe por lo menos abarcar, todas las condiciones de la vida humana.

Me dices que es inútil predicarla, y para probarlo, aduces la poca ó ninguna eficacia de los que la enseñaron bien como enviados de Dios, bien como simples filósofos. No me negarás que por inmorales se condena hoy, no solo multitud de actos, sino también instituciones y leyes que ha sancionado durante siglos la autoridad de los príncipes y la aquiescencia de las naciones ¿No te revela esto que la moral, sobre no haber perdido sus fueros, ha pasado por una radicalísima transformación en la conciencia pública?

Sin más digresiones, Carlos, empiezo hoy á desarrollar mi sistema. Tú que tienes buen juicio, lo estimarás en lo que valga.

Si el hombre se debe al hombre, su deber primero es vivir; su primer derecho, el derecho á la vida. No puede suicidarse, ni correr sin motivo riesgo de muerte, ni hacer cosa que pueda alterar su salud, ni dejar de hacer las que conduzcan á conservarla ó restablecerle. Ha de ser sobrio en la satisfacción de todos sus apetitos, ejercer sus fuerzas, vigorizar sus miembros, acostumbrarse á resistir todas las temperaturas y toda la inclemencia. Debe como pueda dedicar unas horas á los ejercicios gimnásticos. Ha de hacerse, no tímido, sino bravo, ospez en los peligros de salvar su existencia y la de sus semejantes.

Aún en presentarse bien ha de poner cuidado. De viejo como de mozo, deberá ser, aunque sin afectación, pulcro en su persona, decente en su traje, grato en sus maneras, limpio en sus costumbres, que es la diferencia de la educación lo que más separa á los hombres y hacerse agradable á los demás es ya servirles.

Para servirles y serles útil no basta la cultura del cuerpo; es indispensable la de la inteligencia. Debe el hombre adquirir conocimientos generales de la lengua en que habla, de la tierra en que vive, del universo de que forma parte, de las leyes por que se rigen los fenómenos diarios de la Naturaleza. Ha de aprender, como condiciones necesarias de su ulterior desarrollo, el cálculo, principios de Geometría y elementos de Dibujo.

Dada la división del trabajo, sin la cual habría sido imposible el progreso, ha de elegir luego la profesión á que le llamen su actitud y sus aficiones y abarcarla en los detalles y en el conjunto, procurando primeramente saber ejercerla y después razonarla. No de la teoría ha de descender á la práctica, sino de la práctica subir á la teoría.

También á la cultura del sentimiento ha de aplicarse. Ha de mantener el amor á sus padres, sus hermanos y los demás deudos, llevarlo después á la mujer que por compañera escoja y á los hijos que con ella cree, fortificar el corazón en las emociones de la familia, el arte y la poesía; animados los hombres todos, aunque en distintos grados, del sentimiento de la belleza, debemos todos satisfacerlo y cultivarlo.

La música, los espectáculos, las fiestas, deben entrar por mucho en esa parte de la educación del hombre.

Debe el hombre, una vez formado, esforzarse en ensanchar así el círculo de sus conocimientos profesionales como de sus conocimientos generales: desprenderse de la tutela de sus maestros, inventar, descubrir y tener voluntad é iniciativa. Donde la iniciativa individual es mayor y la voluntad más enérgica, mayores y más rápidos son los adelantos en todos los órdenes de la vida. Principalmente, por falta de iniciativa, marchamos nosotros á la cola de las demás naciones.

¿Podrá nunca el hombre cumplir estos deberes sin que tenga segura la vida, segura la enseñanza, seguras las horas de expansión entre las de su trabajo? Acada deber corresponde un derecho. ¿Empiezas á compreder ahora cuál es mi sistema?

Siempre tuyo,

Eusebio.

3 de Abril de 1898.

***

Estas hermosas ideas que acabamos de transcribir, tanto por su fondo como por la belleza de estilo, son del último libro «Cartas íntimas» que escribió el nunca bien llorado ilustre patricio don Francisco Pi y Margall, cuyo décimo aniversario se cumplió el 19 de Noviembre último.

Versos á una niña

Hija del gran Poeta sevillano José Muñoz San Román.

Te he soñado entre dulces resplandores
orlada de jazmines y celindas:
¡Los ángeles engarzan esas flores
en las coronas de las niñas lindas!
Has bajado del cielo en una nube
al ensueño doliente de la vida,
como un ángel de luz, como un querube;
¡Igual que una ilusión, se bienvenida!
Yo vierto sobre tí—como un bautismo
de sacra luz y de romanticismo—
estas estrofas, de caricias llenas ..
¡Sea el agua de mis versos transparente
porque no enturbie el mágico torrente
de la lírica sangre de tus venas!

Pedro A. Morgado.

Octubre de 1911.

CUENTO

LA DEUDA DE CESAR

Una mañana, en 1809, paseaba Napoleón con el mariscal Berthier, á quien acababa de nombrar príncipe de Wagran.

Hablaban de César. Napoleón alababa, entre las virtudes del célebre capitán, la justicia.

—Sobre eso, señor, os referiré una anécdota. Se cuenta que un decenviro llamado Sextitus, se quejó á César. Llevaba 12 años en el servicio con acciones brillantes y no había sido recompensado. Entre las reclamaciones que el pueblo hizo al Senado figuró la de este decenviro, y el Senado se lo recomendó al gran jefe de los ejércitos romanos.

—¿Y qué hizo César?

—Lo mantuvo en su grado; lo dejó en la obscuridad para no plegarse á la voluntad de los senadores.

—Fué injusto—dijo pensativo el emperador.

***

En aquel momento llegaron junto á dos regimientos que estaban en maniobras.

El coronel, al divisar al emperador, hizo batir los tambores y alinear las tropas en batalla.

Seguido del mariscal, Napoleón se acercó á las filas inmóviles.

En medio de aquella multitud estaba Napoleón como en completa soledad; como si fueran uniformes y no soldados los que tenía delante.

A veces se detenía, las manos cruzadas á la espalda, examinando una de aquellas caras sin aliento, sin mirada, sin pensamiento ante él.

Luego continuaba lentamente su paseo hasta detenerse otra vez, por un minuto, enfrente de otro soldado.

Buscaba especialmente á los antiguos, cuidando de adivinar una reclamación, una queja que estuviera ahogada por la disciplina.

Se acercó también á las figuras militares, observando los pechos sin cruces, las mangas sin galones.

Mudo siempre el emperador, se alejaba al fin de los regimientos.

Al pasar por la compañía de granaderos del primer batallón, se detuvo delante de un sargento.

Napoleón, las manos siempre en la espalda, lo miró con profunda atención. Conocía á todos sus granaderos; pero á su memoria no acudía ningún recuerdo de aquel.

Sin embargo, aquella cabeza rubia, frente casi brutal, hablaba y pensaba, y sus mejillas hundidas indicaban el hábito de reflexionar con madurez.

La barba saliente y la postura firme acusaban un espíritu firme é inflexible.

El emperador dijo, volviéndose á Berthier:

—Su soldado romano... Sextitus, debe ser ese,—y se detuvo.

Berthier se aproximó al coronel preguntándole por el sargento.

—Hace años que está á mis órdenes. Peleó en la Vendée, en el Rhin, en Italia y en el Oeste. Estuvo en Mantua, en Rívoli, en Zurich. Fué herido en Ulma y en Friedland y también asistió á Jeplar: muy querido de sus compañeros; en el campo de batalla los arrastra. Varias veces lo propuse para cruces; pero en el ministerio, señor, se han olvidado siempre de la propuesta.

—Hacedle venir, señor—dijo el emperador.

Y al separarse el sargento de su compañía de granaderos, quedando en el intervalo de los dos batallones, frente al grupo que formaban Napoleón, Berthier y el coronel, se hizo un silencio solemne é inmenso en todo el ejército.

El emperador dió una orden al coronel.

Este hizo que los tambores sonaran para publicar un bando, y en el silencio de la muerte que siguió, en que dos mil hombres estaban pendientes de sus palabras, la voz del coronel se oyó alta, diciendo:

«Sargentos, cabos, granaderos y tambores: reconocereis en adelante por vuestro «subteniente» al sargento Noel, y le obedecereis como tal en lo que concierne al servicio y ejecución de los reglamentos militares.»

Los tambores sonaron al terminar su publicación el coronel.

Se oyó nuevamente la banda de tambores y luego la voz del coronel, menos segura, más emocionada.

«Subtenientes, sargentos, cabos, granaderos y tambores: reconocereis en adelante por vuestro «teniente» al subteniente Noel, y le obedecereis como tal en lo que concierne al servicio y ejecución los de reglamentos militares.»

Los tambores volvieron á sonar.

Y después del redoble de los tambores. «Sargentos, cabos, granaderos y tambores: reconocereis por vuestro «capitán» al teniente Noel, y le obedecereis como tal en lo que concierne al servicio y ejecución de los reglamentos militares.»

Y al acabar los tambores, el coronel después de volverse para mirar atentamente á Napoleón, dió la orden de romper filas—esta vez secándose el sudor de las sienes.—Las dos mil cabezas que habían estado sin movimiento rompieron entonces en un ¡hurra! formidable, empujándose para acercarse al emperador, que seguía siempre inclinado, siempre inmóvil, meditando aún.

Con paso lento se acercó al granadero. Napoleón no le habló. Arrancó la cruz que llevaba al pecho y la prendió en el uniforme del sargento.

Tampoco éste dijo palabra—no levantó los ojos.—Cuando el emperador separó la mano de aquella cruz, la única que llevaba, había sido humedecida por unas lágrimas que ardían.

Entonces comprendió que había sido pagada la deuda de César.

Georges D'Esparbes

CONSULTA DE ENFERMEDADES DE LOS OJOS
del Doctor
Daniel Caballero, en Cartagena
Extracción de Cataratas
toda clase de operaciones de cirugía ocular

Archivo Municipal de Huelva

AUDIENCIA

Dos juicios y una suspensión

Ante la sección primera se han celebrado hoy, las vistas de dos causas.

La primera procedente del juzgado de instrucción de Valverde, por delito de amenazas de muerte seguida contra Gaspar Cerreión Gómez.

Practicadas las pruebas el representante de la ley, Sr. Rodríguez Fueyo, pidió para el inculpado la pena de dos años, cuatro meses y un día de prisión correccional, accesorias y costas.

La defensa encomendada al letrado don Francisco Pizarro, solicitó en forma alternativa ó la libre absolución de su defendido, por estimar que no se halla suficientemente probado el delito ó en caso contrario que se le aprecie la circunstancia atenuante de embriaguez.

***

El segundo juicio era procedente del juzgado de instrucción de Huelva, por hurto de leñas, cuyo suceso tuvo lugar en la dehesa de Valdeoscuro del término de Gibraleón, propiedad de don Joaquín Garcia del Cid.

Ocuparon el banquillo Luciano Pérez Magro, José Zamorano Rodríguez, Pedro Zamorano Hachero, Cristóbal Rodríguez Benítez, Ramón Ortiz Mora, Antonio Mora Marcelo, José Núñez Gómez, Rafael Rodríguez Benitez y José Díaz Fernández.

El ministerio público, representado también por el señor Rodríguez Fueyo, calificó los hechos de un delito de hurto frustrado, y pidió para los procesados Cristóbal Rodríguez Benitez, Antonio Mora y José Díaz Fernández, la pena de dos meses y un día de arresto mayor, por concurrir en ellos la doble reincidencia y para los seis restantes la pena á cada uno de 125 pesetas de multa; á todos las accesorias legales correspondientes y pago proporcional de las costas procesales.

La defensa, que fué el señor Marchena, y los procesados, se conformaron con la petición del ministerio público.

Ambos juicios quedaron conclusos para sentencia.

***

Había señalada también para hoy, la vista de una causa procedente del juzgado de Valverde, por atentado á agentes de la autoridad, contra José Fernández Navarro y tres más, que se suspendió por la falta de comparecencia de los procesados.

CONCIERTO EN LA PLAZA DE LAS MONJAS

Banda Municipal

Programa del concierto que tendrá lugar en la Plaza de las Monjas, mañana Domingo, á las tres y media de la tarde.

Primera parte

1.º *Aller et retour,* paso-doble.—Taborda.

2.º *Pagliacci,* Fantasía.—Leoncavallo.

3.º *La Viejecita,* Fantasía.—Caballero.

Segunda parte

1.º *L' Entre de la Murta.*—S. Giner.

2.º *La Corte de Granada,* Fantasía morisca. (Primera vez).—Chapí.

a) Introducción y marcha al torneo.

b) Meditación.

c) Serenata.

d) Final.

Registro civil

Días 8 y 9

Nacimientos

Concepción Perea García, Carmen Pinzón Gallardo, Manuel Aranda Paez, Pastora Mazo Sánchez, Mario Luis Iturriaga Almansa.

Defunciones

Francisco García Rodriguez, de 5 días; José Muñoz Vázquez, de 28 años; Manuel Toscano López, de 56 años; José Hernández Varela, de 73 años; Manuel Perdigones Ortiz, de 58 años; Francisco Benabal Díaz, de 48 años; Manuel Gómez Cordero, de 29 años.

Matrimonios

Ninguno.

Ayuntamiento

La sesión de anoche

Se celebró anoche de segunda convocatoria la sesión ordinaria de la semana, que fué presidida por el alcalde Sr. Mora Doblado, con asistencia de los concejales Sres. Vázquez Garcia, Garcia y Garcia (J), Garcia Ortiz, Garcia de Carellán y Rengel.

Quedó aprobada el acta de la anterior sesión, entrándose en el orden del dia.

Dióse cuenta al cabildo de un oficio del gobernador aprobando el presupuesto extraordinario votado por la Corporación, separando de èl la consignación destinada al pago del inquilinato de la casa ocupada por las oficinas del gobierno militar, por entender dicha autoridad que esta cantidad debía ser abonada por el Estado.

Se aprobaron varias licencias para edificar, acordándose, según lo propuesto por la comisión de Fomento, que doña Francisca Roja, que tiene presentado un escrito para hacer reparaciones en su casa de la calle de Diaz Quintero, concrete las obras que piensa realizar.

Quedaron aprobadas la liquidación de las obras de construcción de un pabellón de desinfecciones y varias cuentas de material para obras municipales.

En virtud de un escrito de los sepultureros solicitando un donativo por servicios extraordinarios prestados, se acordó concederles 50 pesetas como gratificación.

Se aprobó la cuenta del alumbrado público durante el pasado mes de Noviembre.

El secretario dió lectura á un informe de las comisiones de Hacienda y Gobernación unidas, acerca de la instalación de la escuela de Artes é Industrias en el local que hoy ocupa el mercado del paseo de Santa Fé.

El Sr. Garcia (J) solicitó y así se acordó, que se adicione á dicho informe el que la dicha escuela podrá utilizar el patio central como salón de actos, siempre que el Ayuntamiento no lo necesite, y que al mismo tiempo se declare de urgente necesidad y se le dé rapidez en la tramitación.

También se aprobó una moción de dichas comisiones, sobre instalación de la escuela de Pintura y Biblioteca Popular en una casa de la calle del Puerto, formulándose por el arquitecto municipal el correspondiente presupuesto y proyecto de la obra.

Se designó al Sr. Vázquez Garcia para presidir una subasta de obras de la nueva Casa de Socorro.

A instancia del Sr. Garcia Ortiz y en virtud de escrito presentado por el interesado, se concedió un donativo de 240 pesetas al oficial de la Secretaría D. Manuel Hernández.

Pasó á la comisión correspondiente un oficio del arquitecto sobre acometimiento á la alcantarilla de la calle Amado de Lázaro.

Acordóse conceder un año de plazo para efectuar el pago los que hoy tengan sepulturas de primera y segunda clase en calidad de arrendamiento y quieran adquirirlas en propiedad.

Se hizo la rectificación del nombre de un jornalero á quien hace poco se otorgó un donativo.

Después de aprobarse la distribución de fondos para el corriente mes y las cuentas de la semana, levantóse la sesión, que se deslizó sin incidente alguno y duró media hora aproximadamente.

NOMBRAMIENTOS DE ADJUNTOS

Continuación de la lista de los nombrados para los tribunales municipales de la provincia, para 1912:

Fuenteheridos

D. Agustín Ortega Fernández, don Julio Fernández López, don José Antonio Fernández Moya, don José Ortega Ayala, don Emilio Navarro de Silva y don José Luis Fernandez López.

Galaroza

D. José Rufo Vázquez Carrasco, don José Conde Garrido, don Moisés Lozano Muñíz, don Moisés Domínguez Pérez, don Teófilo Pérez Castilla y don Evaristo Ponce Olivera.

La Granada

D. Domingo Martín |Martín, don Práxedes Martín Romero, don Manuel Gil Sánchez, don José Martín Moreno, don Norberto Martín Gil y don Juan Martín y Martín.

Higuera junto Aracena

D. José Juan González García, don Antonio Santos Fernández, don Escolástico Cabezas Estéban, don Sandalio Fernández Ruiz, don Manuel Rincón y Rincón y don Manuel Muñoz Fernández.

Hinojales

D. Timoteo Romero Orta, don Manuel Martín Uceda, don Teodoro Ortega Alejos, don Eusebio Martín Uceda, don Teodoro Beloso Castro y don Aquilino Moro Martín.

Jabugo

D. Rafael Romero Domínguez, don Manuel Fernández Domínguez, don Angel Cardoso Muñiz, don José Camacho Fernández, don José Antonio López Fernández y don Manuel Vázquez Sánchez.

Linares de la Sierra

D. Juan Márquez Martín, don José Martín Martín, don Juan Moya Fernández, don José Márquez Navarro, don José María Martín Domínguez y don Pedro Infante Martín.

Los Marines

D. Vicente Medina Velo, don Fausto Vázquez Sánchez, don Cándido Sánchez Romero, don Juan Moya Carrasco, don Sixto Durán Romero y don Francisco Vázquez Carrasco.

La Nava

D. Jacinto Domínguez Domínguez, don Eligio Mendez García, don Francisco Fernández Ramos, don Eulogio Fernández Mendoza, don Victor Fernández Navarro y don José Domínguez Domínguez.

Puertomoral

D. Juan B. Esteban Manzano, don Fermín Alvarez González, don Santiago Fernández Pérez, don José Brito Martín, don José Dolores Dorado Martín y don Joaquín Alvarez González.

CUESTA POCO CONSERVAR LA SALUD.

Es muy sencillo gozar de salud si uno sabe cuidarse. Las enfermedades se apoderan en general de la gente, por no acudir á tiempo con el tratamiento más indicado. Es fácil evitar muchos sufrimientos y gastos en la curación, si al sentirse mal se emplean con presteza los medios para curarse. Por ejemplo la

Escrófula

cuidándola debidamente desde un principio se puede atajar la enfermedad y curarla, pero si el tratamiento es inadecuado ha de empeorar. He aquí una narración que demuestra el hecho: "Tengo una verdadera satisfacción en manifestarles que mi hija Maria de 5 años de edad se ha curado de la escrófula, tomando la

Emulsión Scott

Tenía bultos en el cuello, había perdido el apetito, su color era amarillo y la criatura siempre estaba de mal humor. Los bultos á veces se hacían muy grandes, pero nunca llegaron á reventar, lo cual según nos dijo el médico, fué debido á que aplicamos el remedio (la Emulsión) á tiempo. La naturaleza de la niña ha cambiado por completo y su salud ahora es satisfactoria." Manuel Montserrat (calle Peu de la Creu No. 3-2º-2ª) Barcelona 24 de Marzo de 1910. El remedio por excelencia y el más rápido en todos los casos de escrófula, es la Emulsión de Scott. Si en vuestra familia sufre alguien de escrófula, procuraos la Emulsión de Scott, pues igual os aconsejaría el médico al ser consultado. La Emulsión de Scott, es el remedio seguro para curar la escrófula, pero tiene que ser la de Scott. Ninguna otra emulsión tiene una lista tan larga y sorprendente de curaciones en todos los paises civilizados. Teneis escrófula? Pues comprad la Emulsión de Scott hoy mismo. La de Scott tomándola á tiempo cura la escrófula en cualquier época de la vida, ya se trate de niños, adultos ó ancianos.

Una muestra gratis le será enviada por D. Carlos Marés, Calle de Valencia 333, Barcelona á cambio de 75 cts. en sellos para el franqueo.

Francisco Abad Muñoz

Maestro de Pozos

Galerías, Cañerías, Entabicados y Entibaciones, se ofrece para hacer toda clase de trabajos que se le encomiende, tanto á contrato como á jornal.

Pueden dirigirse á Francisco Abad Muñoz, en el Estanco de Las Colonias, Huelva

Sección Local y Provincial

—Triste viaje—

Salieron ayer para Vigo D. Samuel Curtis químico de la compañía de Rio-Tinto y su señora.

Van á dicha ciudad con motivo de la llegada á ella de su hijo Samuel, que regresa de América enfermo, sin duda de bastante gravedad, pues telegrafió á sus padres diciéndoles que no podía continuar el viaje á Rio-Tinto.

Lamentamos lo que sucede y deseamos de corazón la mejoría del enfermo.

—De paso—

Hoy pasó el día en esta, nuestro buen amigo don José Otero con su hijo mayor, regresando esta tarde á Rociana.

¿Cual es el mejor regalo para las próximas Pascuas? Cognac de Eustaquio Jiménez

—Lo sentimos—

Hace tres días falleció en Sevilla el médico de las Minas de Peña de Hierro D. Fernando Arroyo, el cual se encontraba en la Capital Andaluza pasando la luna de miel.

A su viuda y demás familia damos nuestro pésame mas sentido por tan tremenda desgracia.

—Petición de mano—

Por la respetable señora Viuda de Labrador ha sido pedida la mano de la distinguida señorita Concepción Rodriguez Cordero para su hijo el conocido comerciante de esta plaza Don Miguel Labrador y Estrada.

La boda se verificará dentro de corto plazo.

Regalo de un lindo chalet (construcción Guimón) con sus pertenecidos, que el autor del *Licor del Polo* hace á sus clientes. Condiciones y fotografía del chalet hállanse en 3.ª plana.

—Junta directiva—

En los altos del Círculo Mercantil reuniéronse anoche en Junta general los socios del Huelva Recreatión Club, nombrando la siguiente Junta Directiva para el próximo año de 1912:

Presidente Dr. Mackay; Vicepresidente, don Manuel Perez de Guzman; Secretario, don Valentin Gilbert; Vicesecretario, don Antonio Tellecher; Tesorero, don Enrique Pinzón; Vocales: don Juan Macdonald, don Emilio Cano, don José Muñoz, don Guillermo Alcok, don Antonio Hexamer y don Francisco Longmire; Capitán del primer team don Francisco Longmire, y vice capitán del mismo, don Tomas Estrada.

Fueron aprobadas las cuentas.

¿Qué cognac es el que venden los mejores establecimientos? El de Eustaquio Jiménez

—Viajeros—

En el exprés llegó la respetable señora viuda de Ochoa.

—En el mismo tren llegó el jefe de los conservadores don Manuel de Burgos y Mazo.

—Para pasar las vacaciones ha regresado el joven estudiante don Jaime Galvez.

—Huelga en Aracena—

Están en huelga en Aracena los obreros zapateros de la casa de don Francisco Durán Romero en número de 17.

—Error de caja—

Por error de caja en un artículo que ayer insertamos sobre el ferrocarril de Badajoz-Fregenal apareció mal escrito el nombre de nuestro amigo D. Eugenio L. Guernier.

Todos los médicos sin excepción reconocen como el mejor de los reconstituyentes la Carne Liquida del doctor Valdés García de Montevideo porque a infinidad de excelentes propiedades reune la de poder subministrar en insignificante volúmen una gran dosis de alimento.

—Regreso—

Después de haber pasado varios años en los mejores hoteles de París y Londres, se encuentra en esta el joven Juan Blanch, sobrino del propietario del Hotel Internacional señor Blanch.

—Movimiento de población—

El movimiento de población durante el pasado mes de Noviembre en esta capital, ha sido el siguiente:

Número de habitantes según el censo, 21.359.

Defunciones 55, y nacimientos 85.

—Corresponsal—

Regresó de Sevilla á La Palma nuestro querido amigo el inspirado poeta corresponsal allí de LA PROVINCIA, don Pedro A. Morgado.

—Buen esposo—

Un vecino de la aldea de El Campillo llamado Juan Gomez Mora, disputó con su esposa dandole como razonamientos varios puñetazos en la cara, después de lo cual se marchó al trabajo.

Al regresar volvió á emprenderla con ella en igual forma que antes, hasta que Virtudes Gil Dominguez, que así se llama la esposa maltratada, se vió en la necesidad de salir a la calle á pedir auxilio, refugiándose en el cuartel de la guardia civil.

El cariñoso esposo fué detenido por la benemérita.

—SE VENDE—Un reloj extraplano de plata labrada: 15 pesetas.—En esta administración informarán.

—Disparos—

Un vecino de Rio-Tinto llamado Fidel Mendez Morales, en el sitio conocido por Huerta Grande, del término de Zalamea la Real, hizo dos disparos de revólver contra su convecino Atanasio Martín Rios, al que causó una herida leve en el labio superior.

El Mendez ha sido detenido y puesto á disposición del Juzgado correspondiente.

Pídase Sal Vichy-Etat para bebidas, Comprimidos Vichy-Etat efervescentes, y Pastillas Vichy-Etat, en sus envases de origen. Rehúsase toda imitación.

—Conducción—

De la carcel de Rio-Tinto ha sido conducido á la de Valverde del Camino el detenido Francisco Morales Marquez, que se encuentra á disposición del Juzgado de Instrucción de aquella localidad.

—Denuncia—

Por pastoreo abusivo han sido denunciadas por la guardia civil del puesto de San Juan del Puerto 40 cabezas de ganado, que en una finca particular apacentaba el pastor José Mendez Barroso.

—Cazadores—

Se encuentra en esta capital hasta el domingo en el Hotel Internacional, el jefe de la muy acreditada fabrica de escopetas finas E. BERNARD y C.ª, de Lieje (Bélgica), con un magnífico muestrario de escopetas de la mayor precisión. Invita á los cazadores y aficionados á verlas en la armería del Sr. D. Enrique Gómez, Sagasta 23.

SUBASTA

A voluntad de sus dueños se saca á subasta extrajudicial la casa sita en esta ciudad calle de Sagasta, número 57. El acto tendra lugar el día 15 de los corrientes á las 15 horas en el estudio del Notario Don Dionisio Angulo, calle de la Concepción nómero 16 principal, donde se encuentran de manifiesto los títulos de propiedad y el pliego de condiciones, todos los días laborables de diez á doce de la mañana y de tres á cinco de la tarde.

DOLORES PÁLIDOS

ANÉMIA DEBILIDAD EXTENUACION

AGOTAMIENTO de las FUERZAS, etc.

curadas radicalmente por el

HIERRO BRAVAIS

Todas Farmacias y 130, r. Lafayette, Paris — Folleto gratis.

ANEMIA

MERCADO DE LONDRES

Londres 7 de Diciembre 1911

Cobre Standard	L.	58- 6-3
« á tres meses	»	59- 1-3
Estaño G. M.	»	204- 0-0
» » á tres meses.	»	192- 5-0
» Inglés, lingotes	»	204- 0-0
» » barritas.	»	205- 0-0
Plomo Español	»	15-16-3
Hierro Escocés	»	53- 9
» Middlesbro	»	47- 9
» Hematitas	»	63- 1
Acciones Rio-Tinto	»	69- 0-0
» Tharsis	»	5-15-0
Exterior Español	»	93- 1/2
Plata, onza.	»	25- 9/16
Cobre B. S.	»	62-15-0
Antimonio	»	30- 0-0
Sulfato	»	00- 0-0
Cambio á 3 meses	»	

Thomas Morrison, & Ltd. Co.

Huelva, Barcelona, Londres y Bilbao

Archivo Municipal de Huelva

POR TELÉGRAFO

Noticias de España y del Extranjero

Telegramas de las 10 á las 15

El consejo de Cullera

Siguen las defensas

Sueca.—El capitán Cordoncillo, defensor de Jimenez, sostiene que éste solo dió algunos palos al alguacil.

Pide que se le condene como autor de lesiones.

El teniente Ferrer, defensor de «Chato Cuqueta», dice que la opinión acusa á éste por sus malos antecedentes.

Lamenta que se negasen á defender á los procesados los defensores civiles.

Califica de improcedente el viaje realizado por el juez.

Sostiene que si su patrocinado se abalanzó al juez fué para repeler la agresión. (El procesado asiente).

Pide que no se le imponga la última pena.

El capitán señor García, en defensa de Menent Perez, señala la intromisión de elementos extraños en los sucesos.

El señor Talens, en defensa de Gregori, dice que el origen de los sucesos fueron los mitines de protesta contra la guerra de Melilla y la crisis económica.

Sospecha que el movimiento pudiera ser dirigido por algún forastero.

Solo hubo un autor de los crímenes.

La masa popular, que es imposible individualizar.

Habla de las supuestas torturas y alude á la guardia civil y el presidente lo llama al orden.

El señor Talens añade que la sospecha de esas torturas constituyen unas sombra fatídica para esta sumaria.

Terminó pidiendo la absolución de su patrocinado

Siguen las demás defensas atenuando los delitos.

El capitán Miró, defensor de Ibor, protesta contra los malos españoles que ofenden á la patria é inducen al crimen.

Después se suspende la vista.

Exámenes de árabe en Ceuta

Ceuta.—Se han verificado los exámenes del tercer curso de arabe, obteniendo nota de muy bueno el capitán don Ildefonso Infante, el teniente don Miguel Santacruz, el sargento de infantería don Manuel Ferrando y el paisano don Antonio Iglesias.

Constituyó el tribunal el general Palomo, el coronel Cantor, el comandante Sánchez Luarte y el teniente coronel García Mancebo, y los profesores señores Marín, Riquelme y Diaz.

Los alumnos propuestos para la concesión del diploma á los que posean el árabe, son: de la clase de oficiales, el teniente Santacruz, y de tropa, el cabo Ferrando.

La emigración de Aragón

Zaragoza.—En el pueblo de Vera de Moncayo, aumenta de un modo alarmante la emigración, quedando sólo los hombres de edad avanzada, las mujeres y los chiquillos.

El Ayuntamiento, siendo imposible contribuir á las cargas del Estado, ha dimitido en pleno.

Témese que ocurran sucesos desagradables por haberse presentado en dicho pueblo agentes ejecutivos de las rentas contributivas.

El Dr. Martinez, grave

Coruña.—El popular médico doctor Martínez, orador y escritor de gran fama gallego, que se distinguió en Valencia cuando el cólera, curando gratuitamente á los enfermos pobres, se halla enfermo de gravedad, inspirando serios temores.

Se reciben muchos despachos interesándose por la salud del ilustre patricio coruñés.

El obispo de Coimbra

Lisboa.—Algunos periódicos lamentan que el obispo de Coimbra haya renunciado á la mitra, y hacen las mayores alabanzas de este prelado, diciendo que podría prestar grandes servivios á la religiosidad del país.

Palabras de Grey

Plymouth.—En el discurso que ha pronunciado el ministro Grey, ha dicho que en la próxima semana el gobierno expondrá ante la Cámara de los Comunes sus impresiones sobre la cuestión de Persia.

Después ha dicho Grey que si Francia y Alemania, como así parece, arreglan sus diferencias con respecto á Marruecos, esto debe tener feliz influencia, no sólo sobre las soluciones franco-alemanas, pues Inglaterra está unida á Francia por medio de tratados.

Ha terminado Grey su discurso afirmando que el horizante político está ya casi por completo despejado y que vamos á entrar en un período de completo descanso diplomático.

Telegramas del dia 9 á las 16

Auxilios á Gijón

Madrid.—Se ha enviado un tren sanitario á Gijón para que se procure atajar en dicha ciudad la epidemia de tifus.

Un preso de Cullera en libertad.

Madrid.—El gobernador civil de Valencia, telegrafía diciendo que ha sido puesto en libertad provisional el procesado por los sucesos de Cullera José Manent, contra quien el fiscal del consejo de guerra no ha mantenido la acusación.

Manent está sujeto al proceso general de la huelga y por eso la libertad que se le concede no es definitiva.

El preso libertado marchó de Sueca á Valencia.

La esposa de Jimeno

Madrid.—A la hora en que telegrafiamos se encuentra en periódo agónico la distinguida esposa del ministro de Instrucción Pública, don Amalio Jimeno.

Los procesados de Cullera ante el consejo de guerra.

Aprobación de Echagüe

Sueca.—El capitán general ha aprobado el acuerdo del consejo de guerra, accediendo á la petición de la defensa del procesado Menet sobre la separación de este de los demás procesados.

En vista de ello anoche durmió con los testigos.

La sesión del consejo

Sueca.—A las ocho y veinte minutos comienza la sesión de hoy del consejo de guerra, después de subir á la sala los reos y de observarse igual rigor que en días anteriores para el acceso al local.

Defensa de Palero

Sueca.—El abogado Sr. Manaut defiende al procesado Palero.

Comienza protestando por incompetencia del tribunal militar y hace constar que vaciló antes de aceptar la defensa, dado el carácter político de los sucesos.

Se manifiesta conforme con el fiscal en cuanto á la apreciación de que los autores morales de los sucesos se hallan en libertad, siendo quienes atropellan las leyes y hacen una política bastarda.

Niega el estado anárquico en que se ha dicho estaba Cullera y también la existencia de un plan revolucionario.

Dice que incurre el fiscal con suponer esto en la misma fantasía que un hombre puesto en alto para ser salvaguardia de las libertades españolas, el cual no ha cumplido su promesa de publicar los detalles de dicho plan.

El movimiento que agitó á España —dice—se debió solamente á las operaciones que se iniciaban en Melilla, como lo demuestra el hecho de que al preguntar el juez á los amotinados de Cullera qué querían, contestasen ellos: Que no haya guerra.

Los promovedores de la huelga—añade—respetaron vidas y haciendas, impidiendo solo á los obreros salir al campo.

Quita importancia al levantamiento de los rieles del ferrocarril, á la detención de un tren y al destrozo de las comunicaciones telegráficas.

Dice que los elementos de orden, lo fueron de desorden y faltaron á las leyes denunciando supuestos complots terroristas.

Al juez—dice—no le incumbía reprimir los sucesos y debió limitarse á instruir las diligencias sumariales.

Al llegar el juez al cruce de la carretera, vió un grupo y oyó una blasfemia que castigó con una bofetada Antonio Casat.

El habilitado maltrató al grupo porque no guardaba consideración al juez.

Sigue relatando los sucesos y afirma que el primer disparo que sonó en el Ayuntamiento lo hizo el juez y que éste fué herido después de salir del Ayuntamiento.

Palero—dice—no intervino en la muerte.

Si subió por el balcón, fué sin ánimo de matar y por curiosidad simplemente.

Trata de deshacer los cargos que pesan sobre su defendido negando que arrastrara el cadáver del juez como declaró «Salamandilla», de quien dice que es enemigo de Palero.

Niega otros extremos de la acusación como los de que Palero arengara á las masas, ni matara al habilitado.

Suponiendo que arratrase el cadáver, ese hecho—dice—no constituye un delito de homicidio.

Cita las referencias de testigos que vieron á Palero antes de morir las víctimas, camino de su casa que está muy distante del Ayuntamiento.

La diligencia de autopsia dice que hace tambien suponer que Palero no fué el autor de la muerte.

Termina pidiendo que se absuelva á su defendido.

Telegramas del dia 9 á las 18

VALORES PÚBLICOS

	Madrid 9
4 por 100 int. p.	85'50
cls París	7'95
cls Londres	27'23

Los procesados de Cullera ante el consejo de guerra.

Discurso de Llerandi

Sueca.—El letrado Sr. Llerandi defiende al procesado Silvestre Lapina.

Dice que los sucesos no respondieron á un plan revolucionario, siendo solo un movimiento societario.

Niega el delito que se imputa á su defendido.

El fiscal protesta por decir el defensor que acusa sin pruebas.

El presidente da varios campanillazos.

El Sr. Llerandi retira la palabra molesta.

Defensa de "Panchito"

Sueca.—El capitán de infantería señor Lázaro defiende al procesado «Panchito» en un breve escrito.

El fiscal no puede hablar

Sueca.—Terminadas las defensas, el presidente niega el uso de la palabra al fiscal que quiere rectificar por haber pasado la hora.

Se pregunta á los acusados si tienen algo que decir.

Salom dice que la guardia civil le preguntó si conocía á los presos y que él dijo que no le maltrataran.

«Si no me pegan diré lo que queráis», asegura que dijo.

El fiscal interrumpe: Ya se ha manifestado eso en la causa de las denuncias.

El letrado Sr. Talens se opone á que se haga callar al reo.

Sigue Salom diciendo que le obligaron á denunciar al «Chato de Cuqueta».

Hay entre tanto ligeros incidentes entre el fiscal y el abogado Sr. Talens.

El procesado Montaner dice que es inocente.

Otros reos hacen las mismas protestas de inocencia.

Sesión secreta.-A dictar sentencia.

Sueca.—Se da por terminada la sesión pública y sigue la secreta para dictar sentencia.

Esta se elevará á la superioridad como de costumbre, sin hacerse pública hasta que recaiga sobre ella la aprobación oportuna.

Fábricas de Mosáicos

y almacenes de materiales de construcción

GONZÁLEZ HERMANOS, S. EN C.

SEVILLA: O'Donnell, 38

CORDOBA: Gran Capitán, 19

HUELVA: Palacio, 12

aparatos sanitarios. - Vidrios. - Cerámica Artística

COLEGIO CONTEMPORANEO PRIMERA Y SEGUNDA ENSEÑANZA — CARRERAS ESPECIALES

Este Centro se ha trasladado á la Calle SEVILLA, Núm. 6, hermoso local dotado de muchísima extensión superficial, con buenos patios y excelentes jardines. Además se construyen y muy en breve se inaugurarán, hermosos pabellones para clases y dormitorios del internado, con cuantos requisitos recomienda la pedagogía moderna.

Se admiten internos, semi-internos, pensionistas y externos pídanse reglamentos y resultado de exámenes al Director propietario,

6, Calle Sevilla, 6 **D. MATIAS CORTÉS CARRILLO** 6, Calle Sevilla, 6 — HUELVA —

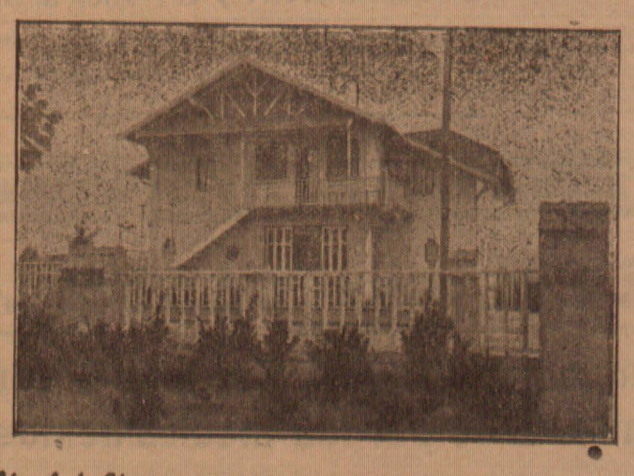

Fotografía del Chalet que S. de Orive regala a sus clientes

Consta de planta baja con un espacioso hall, comedor, cocina, dos retretes inodoros y un dormitorio, con salidas al jardín y huerta. Piso principal con acceso por el jardín, por la huerta y por el interior de la planta baja, compuesto de sala, tres grandes dormitorios, espacioso cuarto de baño y otro retrete inodoro y un camarote en el que además de los servicios propios de estos departamentos se hallan situados los depósitos de agua fría y caliente que surte á todo el chalet. Dispone gratuitamente de 500 litros diarios de agua absolutamente exenta de bacterias. El agua se conduce directamente desde los manantiales por cañería de hierro galvanizado hasta los depósitos del chalet. Es perteneciente del chalet jardín y huerta espaciosos, todo ello cercado de tapias. Se encuentra en Jauregieta, á 5 minutos de peatón de la Estación de Ferrocarril tocante á una hermosa carretera; un minuto de la iglesia y á 20 minutos de Bilbao, con 10 trenes diarios. Residencia propiamente veraniega, á 15 minutos del mar. Se remitirá un billete, con su número correspondiente, combinados con la Lotería de 20 Enero de 1912, al que remita á S. de Orive, Logroño, *seis pesetas*, en sobre monedero ó letra de Giro Mútuo ó Giro Postal, para recibir, en su cambio, el billete supradicho y 2 frascos del Licor del Polo, con otro de Agua de Colonia Orive de 3 ptas, ó el que prefiera todo Agua de Colonia se mandará el equivalente en ésta. No hay necesidad de certificar las letras, pues nadie más que S. de Orive puede cobrarlas. El envío de los frascos será franco de embalaje y portes hasta la estación del ferrocarril más próxima del cliente, el cual ha de indicar la estación al tiempo de formular el pedido.—Logroño 8 de Agosto de 1911.—*S. de Orive.*

SIMON MARCO

Se dan facilidades en los pagos

Gran Fábrica de MUEBLES de todas clases á cargo de JULIO DUTOIT

Existencia completa en Dormitorios modernos de todos estilos
Especialidad en mueples prácticos estilo inglés y de madera curvada
Sección de muebles económicos para Hoteles y Colegios

HUELVA — Ernesto Deligay, 2 (antes Boca)

Representante en Ayamonte: José Jiménez Barberi

VASILICINA A. MARTIN

Calañas, 3 de Mayo de 1911.

Sr. D. Antonio Martín, Médico en Los Silos.

Muy Sr. mío: Mis enfermedades han desaparecido por completo gracias á su específico Vasilicina.

Me encontraba imposibilitado, no podía hacer casi nada á consecuencia del *humor herpético* que me cojía brazos y piernas; además padecía unas fuertes almorranas desde hacía mucho tiempo, y tanto lo uno como lo otro se me ha curado por completo en muy pocos días de tratamiento con su maravilloso específeco.

Por tanto, en atención á V. y á los buenos servicios que puede prestar á la humanidad su excelente composición, puede hacer el uso que más le convenga de esta carta, única prueba de agradecimiento del que se ve libre de sus enfermedades, S. S. Q. B. S. M., *T. Riquelme*

De venta.—En Huelva: Principales farmacias y droguerías. En Sevilla: Droguería de Don J. Marín Galán, Laraña, núm. 4.

Precio del bote: 1,50 Pesetas

Representante general, D. Domingo de Salcedo y Ruiz.- Gibraleón (Huelva)

Papel del Estado

Joaquín Domínguez Roqueta

Corredor de Comercio Colegiado

Operaciones de Banca

Herpes, Sarna, Tiña

Curación eficaz con un solo tarro de la DERMIOTINA del DOCTOR GUZMAN

P. Martín, Alcalá, 9, Madrid. Farmacias, 4 ptas. Deposito en Huelva, Don Pedro Garrido Perelló, Farmacia.

Archivo Municipal de Huelva

LA CURACIÓN DEL

VENÉREO, SIFILIS, ANEMIA

solo se ha conseguido con los muy conocidos y MILAGROSOS

MEDICAMENTOS COSTANZI

Millares de cartas de pacientes desahuciados lo corroboran.

CONFITES ROOB, INYECCION Y ELIXIR

Estrecheces uretrales, Prostatitis, Cistitis, Catarros de la vejiga.—Su curación pronta, segura, radical y garantizada sin producir dolores y evitando las funestas consecuencias producidas por las sondas, por medio de los Confites Costanzi, que son los únicos que calman instantáneamente el escozor y la frecuencia en orinar, devolviendo á las vías génito-urinarias su estado normal.—CAJA, 5 Ptas.

Males venéreos. Purgación reciente ó crónica, gota militar, úlceras, etc., curación radical, milagrosamente en ocho ó diez días con los renombrados **Confites ó Inyección Costanzi.**—Un frasco 4 Ptas.

Sífilis. CURACION radical con el Antisifilítico **Roob Costanzi**, depurativo insuperable de la sangre infecta. CURA las adenitis glandulare , dolores de los huesos, impotencia, manchas, erupción de la piel, pérdidas seminales, y cualquiera clase de sífilis, sea ó no hereditaria.—Frasco de ROOB, 4 Ptas.

Anemia. Clorosis, Neurastenia, Inapetencia, Tisis, Impotencia, Debilidad general, etc., etc curan tomando el maravilloso **Elixir Nutro Muscolino Costanzi**,—Frasco 7 ptas.

En la seguridad de que toda persona atacada de alguna de las enfermedades citadas, para curarse tiene que acudir forzosamente ó los medicamentos COSTANZI, aconsejamos lo verique antes de viciar el organismo con curas inperfectas, pues usándolos en las primeras manifestaciones del mal, se extirpa en pocos días, mientras que si el organismo está ya viciado, puede retardar sus maravillosos efectos, por más que en definitiva sea su curación segura y radical.

Tos, bronquitis, catarro, asma. Su curación pronta, radical y segura con el Contralexis *Grau Ynglanda*—Precio 3,50 Ptas.

Reumatismo y toda clase de dolor se cura con el antirreumático *Grau Ynglada*.-frasco 5 Ptas.

Desaparición del vello con el *Depilatario Español*.—Precio 2,50.

PUNTOS DE VENTA: EN LAS PRINCIPALES FARMACIAS DEL MUNDO

Agentes Generales en España:

PEREZ, MARTIN y C.ª—Alcalá, 9, Madrid

Consultas médicas, contestando gratis y con reserva las que se hacen por escrito, debiendo dirigir las cartas al Director del Consultario médico: Rambla del Centro, 30, bajos —*Barcelona.*

Pedir folletos, noticias y cuantos informes se deseen su preparador, —*Grau Ynglada.* (Químico-farmacéutico). —Rambla del Centro, 30, bajos BARCELONA.

Siempre victoria!

Leed, enfermos, una vez más el triunfo alcanzado por los medicamentos

EMERIN

SIFILIS - VENEREO - ANEMIA

Palabras de celebridades médicas nacionales y extranjeras

Los medicamentos EMERIN los consideramos los únicos para curar las enfermedades á que se refiere este anuncio, pues á todos los enfermos que hemos indicado dicho tratamiento, los resultados obtenidos han sido verdaderamente milagrosos y de frente á curaciones tan radicales, es un deber de conciencia no solamente declararlo públicamente, sino á cuantos enfermos piden nuestra opinión sólo recetaremos los medicamentos EMERIN, por ser los que pueden curar radicalmente la **Sífilis, Venéreo y Anemia.**

Para la mayor satisfacción del público, en la Rambla de las Flores, 26, 1.º Barcelona, está abierto un Consultorio gratuito, al frente del cual se halla un reputado doctor que visita todos los días laborables y gratuitamente de 4 á 5 de la tarde á todas las personas que se presenten.

AQUÍ EL TRATAMIENTO DE LOS MEDICAMENTOS "EMERIN"

Los «Confites Emerin» dan á las vías génito urinarias el estado normal, evitando el uso de las peligrosísimas candelillas, quitan y calman instantáneamente el escozor y la frecuencia de orinar, los únicos que curan radicalmente las estrecheces uretrales, prostatitis, uretritis, cistitis, catarros de la vejiga, cálculos, incontinencia de orina, flujos blancos de las mujeres, blenorragias (gota militar), etc. Una caja de «Confites Emerin» con la debida instrucción, 4,50 pesetas.

El «Roob depurativo Emerin», inmejorable reconstituyente antisifilítico refrescante de la sangre, cura completamente y radicalmente la sífilis y todas sus consecuencias, impotencia, dolores de los huesos, adenitis glandulares, manchas de la piel, pérdidas seminales, polluciones, espermatorrea, herpetismo, albuminuria, escrófula, linfatismo, raquitismo, linfadenoma, esterilidad, neurastenia, etc. Un frasco de «Roob depurativo Emerin» con la debida instrucción, 3,50 Ptas

El «Regenerador de la sangre Emerin» es el único descubrimiento de la Terapéutica moderna para curar radicalmente la clorosis, diabetes, parálisis, cefalalgia, raquitismo, escrofulismo, dispepsia, atonía, debilidad de la vista, palidez de los tegumentos, decoloración de las uñas, dolores de cabeza, neuralgias faciales, palpitaciones del corazón, sofocación, digestión difícil, dificultad de los trabajos intelectuales y musculares, laxitud, insomnio, delirio, alucinación, hinchazón, enema, etc. Un frasco de EMERIN con la debida instrucción, 7 pesetas.

Para correspondencia y consultas gratuita, también por cartas, dirigirse: Consultorio EMERIN, Rambla de las Flores, 26, 1.º, Barcelona, que se recibirá contestación gratis y con toda reserva.

De venta en Huelva: Farmacia de D. Eduardo Figueroa y Droguería de D. Casimiro Caballero, Sagasta, núm. 5

Depósito esclusivo para Andalucía: Droguería de D. José María Galán, Laraña, 4.-SEVILLA

SOLUCIÓN PAUTAUBERGE

al Clorhidro-Fosfato de Cal Creosotado

El remedio más eficaz para curar { las ENFERMEDADES DEL PECHO, las TOSES RECIENTES Y ANTIGUAS, las BRONQUITIS CRÓNICAS

L. PAUTAUBERGE, Qco, Rue Lacuée, París Y LAS PRINCIPALES BOTICAS.

EMULSION MARFIL

De Aceite puro de Hígado de Bacalao con hipofosfitos de cal, de sosa y guayacol

Premiada en la Exposición de Alejandría

Los innumerables certificados de médicos eminentes que aconsejan el uso de la Emulsión Marfil al Guayacol, y los MILES DE ENFERMOS que HAN CONSEGUIDO SU CURACION con el uso de este medicamento, son la mejor garantía que pueden desear los que tengan necesidad de combatir el ESCROFULISMO, RAQUITISMO, BRONQUITIS CRONICAS y TOSES rebeldes LA EMULSION MARFIL al Guayacol engordar y fortalece á los niños, desarrollando su sistema óseo.

Depósito Central Laboratorio químico farmacéutico de F. del Río Guerrero, sucesor de González Marfil, Málaga.—De venta en todas las farmacias.

SECCION MARITIMA

MOVIMIENTO DE BUQUES DE ESTE PUERTO

Entrados el día 7

Vapor inglés Lord Charlemont, cap. Keeling en lastre, de Tenerife, á Rio-Tinto

Vapor ingles Thornaby, cap. Fudor, en lastre, de Funchal, á Rio-Tinto

Vapor danes Jomsboag, cap Larsen, en lastre, de Genova, a Rio-Tinto.

Vapor danes Jaegosborg, cap. Matzen, en lastre, de Genova, á Rio-Tinto.

Vapor danes Harrildsborg, cap. Lund, con carbon, de Glasgow, á Rio-Tinto.

Vapor francés St. André, cap. Dupont, con general, de Lisboa, á Rowlatt.

Vapor español Onuba, cap Moreno con pescado, de Gibraltar, á Vizcaino.

Falucho español Emilia, cap. Sosa, con sardinas, de Isla Cristina, á Aguilar.

Despachados

Falucho español Pastora, cap. Mariinez, en lastre para Isla Cristina.

Lancha española Aricana, cap. Garcés, en lastre para Ayamonte.

Vapor francés St Andrés, cap. Dupont, general para Rouen

Vapor italian Vulcanus, cap Campodonico, con mineral para Bona.

Vapor noruego Hanna, cap. Dykisreen, con mineral para Rotterdam.

Vapor inglés portsmouth, cap Howen, con mineral para Garston.

Vapor inglés St Gothard, cap. Smith, con mineral para Boston.

Mareas

	Pleamar	Bajamar
Día 10	5 27 m. / 5,55 t.	11,51 m. / 00,00 n.

LINEA DE VAPORES ANGLO-HISPANA

Vapores de 1.ª clase de Joan Hall & C.º, de Londres

Salidas fijas todos los domingos para Burdeos Havre y Londres.

El magnífico vapor

ANCONA

saldrá el domingo 11 de Diciembre para dichos puertos.

Para más informes, dirigirse á su consignatario D. Fernando Suárez

Dampfschifffahrts-Gesellschaft "Neptuno

Amberes Huelva — Rotterdam — Huelva Amberes

El vapor alemán

VESTA

saldrá de este puerto sobre el 26 de Diciembre para AMBERES y ROTTERDAM, admitiendo carga para dichos puertos y demás plazas importantes de Bélgica y Paises Bajos.

Para demás informes dirigirse á su consignatario en Huelva

L. CLAUSS

Odiel 56 y 57

Compañía Sevillana de Navegación á vapor

Línea regular de vapores con salidas fijas todos los jueves por la tarde.

El vapor español

SEVILLA

saldrá de este puerto el jueves 14 Diciembre para los de Cadiz Algeciras, Malaga, Almería, Cartagena, Alicante, Palma de Mallorca, Valencia, Barcelona, San Feliú, Palamos, Cette Marsella Admiten carga y pasajeros.

Para informes á su consignatario,

D. FERNANDO SUAREZ

Compañía Anónima de Vapores VINUESA

El Vapor "NAVARRA"

saldrá de este puerto el lúnes 11 de Diciembre para los de Cádiz, Algeciras, Málaga, Almería, Cartagena, Alicante, Valencia, Tarragona, Barcelona, San Feliú, Palamós y Marsella

También admitirá carga para Palma de Mallorca, con trasbordo en Barcelona y conocimiento directo.

Para informes y demás detalles, dirijanse sus Consignatarios

J. DOMINGUEZ Y Hno.—HUELVA

DE LO BUENO EL MEJOR

SANTAL MONAL

Recomendado por los Médicos más notables.

CURACIÓN RÁPIDA Y RADICAL de la Blenorragia, Cistitis, Catarros vesicales, Prostatis, Hematuria y todas las Enfermedades de la Vejiga y de los Riñones.

Laboratorios MONAL, NANCY (FRANCIA).

Oficina de Escritura á Máquina

Sistemas YOST y REMINGTON

Almirante H. Pinzón, 18, pral.

HUELVA

Se efectúan toda clase de trabajos y se sacan copias con el Duplicador.

Para trabajos especiales se facilitan presupuestos

THOMAS MORRISON & Co. Ld.

Almirante H. Pinzón, 46 y 48 (antes Marina)

HUELVA

Almacenes de Metales y Materiales para Minas

COMPRA y VENTA de Minerales, Metales, Metales viejos, etc.

AGENTES de

INGERSOLL-RAND Co.—Perforadoras, Compresores, etc.
SANDERSON BROS & NEWBOULOD.—Aceros, Palas, Limas, etc.
Sté. MINIERE ET METALLURGIQUE DE PEÑARROYA.—Sulfato de Cobre.
COMPAGNIE FRANÇAISE DES METAUX.—Planchas, Tubos, Cobre, Latón, etc.
JAMES EADIE & SONS.—Tubos forjados.
DAVEY PAXMAN & Co.—Motores de gas pobre
Geo. CRADOCK & Co.—Cables de acero
JAMES CARRICK & SONS.—Grúas electricas, etc.
LA SOCIEDAD DE LUBRIFICANTES.—Aceites y Grasas.

SEGUROS MARÍTIMOS (Lloyd Alemán)

SEGUROS CONTRA INCENDIOS (The Northern Assurance Co. Ld.)

Cemento "Heland" — Carburo "Faro"

DEPARTAMENTO DE FUNDICIÓN Y TALLERES

Se facilitan proyectos y presupuestos para los trabajos en los diferentes ramos

SUCURSALES:

THOMAS MORRISON & Co. Ld.—17, Philpot Lane, Londres
THOMAS MORRISON & Co. Ld.—Plaza de Palacio, 16, 2.º, Barcelona
THOMAS MORRISON & Co. Ld.—Rampas de Uribitarte, 1, Bilbao

Almanaque Bailly-Baillière

PARA 1912

En rústica, 1,50 pesetas. En provincias, 0,50 más para franqueo y certificado.

Encuadernado, 2 pesetas. En provincias, 0,50 más para franqueo y certificado.

500 PÁGINAS DE TEXTO. = MAS DE 1.000 GRABADOS

Infinita variedad de articulos. = 10 páginas en colores.

REGALA

Una participación gratuita en uno de los números **26.278** ó **27.313** para el sorteo de **Navidad,** pudiendo ganar, caso de salir premiado, hasta **200 pesetas,** é infinidad de objetos hasta 622 regalos que hace á sus compradores.

ARTICULOS para INDUSTRIAS y MINAS

Efectos Navales

F. de Azqueta

Almirante H. Pinzón, 22 y 24

Teléfono, 200

HUELVA

Importador y almacenista de aceites minerales, grasas, borras para limpieza, empaquetaduras, gomas, tubos de goma para riegos é incendios, tubos de tejidos de cáñamo, lonas para toldos y velas, sacos de cáscara, pinturas, desincrustante, aceites de linaza barnices, etc.

DEPOSITO DE CORREAS

MATIAS LOPEZ

CHOCOLATES Y DULCES

Probad los exquisitos chocolates de esta casa, reconocidos por todo el mundo como superiores á todos los demás.

Sus Cafés, Dulces y Bombones son los preferidos por el público en general.

Pedidlos en todos los establecimientos de ultramarinos y confiterías de España.

Fábricas: MADRID Y ESCORIAL

Colegio de San Casiano

Cánovas, 44 (antigua Bodega de La Victoria)

1.ª Y 2.ª ENSEÑANZA — CARRERAS ESPECIALES

Hermoso edificio donde se han hecho grandes reformas para adaptarlo á las exigencias de la enseñanza moderna, con amplias clases, espacioso patio, jardín, etc., etc.

Curso 1909-1910.-Premios 82, Sobresalientes 160, Notables 124, Aprobados 189 y Suspensos 3.

INTERNOS, MEDIO PENSIONISTAS, ENCOMENDADOS Y EXTERNOS

Archivo Municipal de Huelva